平報

地址：上海福州路四三六號
電話：九七〇四〇轉接各部
第四百六十一號
今日一大張售國幣壹角五分
宣傳部登記證滬報字第十八號
公共租界登記證C字八三二號
法租界許可證A字二九一七號

定報價目：一個月四元五角、三個月十二元、半年廿五元、全年四十八元、國外加倍
廣告刊例：報頭下　二十二字高一行每日每方一百廿五元十四
頭條　八十字高一行每日每行九元　二行起碼
特等　四十字高一行每日每行五元五角　三行起碼
分類　十二字高一行每日每行一元五角　四行起碼
版面一百十六行闊以新五號字爲標準

赫爾已明白表示態度 日美間交涉不容樂觀

對記者團談話堅持所謂基本原則

（華盛頓四日中央社電）羅斯福總統二日由副國務卿威爾斯關於最近諸般情勢、向日政府發出某種重要照會、其後與新聞記者團會見之際、已將從來嚴守秘密主義之立場、完全放棄、而出以相當表面化之態度、因之引起甚大之衝動、不免有平地起波瀾之感、因臥病刻在靜攝中之赫爾國務卿、三日已在國務院會見記者、打破向來日美會談之沉默空氣、語及日美會談之經過、及致日政府之照會等、闡述至爲詳盡、赫爾國務卿在此次發表中、曾反復說明當時發出之所謂基本原則、謂爲金科玉律、對日本及德國之行動、遠東之諸情勢、則出以批評態度、其對於會談前途、美政府究具有若干誠意、殊屬疑問、赫爾國務卿言明之要旨如次、㈠日美會談係由今春開始、其間曾努力使達到交涉之基礎、㈡其後關於問題之大小各部、繼續進行非正式的討論、但目下則並無何種進展之表現、㈢成爲會談中討論之基本問題、即在基本原則及其後諸情勢之對立與否、美政府認爲此乃包括有和平的處理之基本原則者、㈣經數月討論之後、及因其他諸國政府之行動及言明、加增事態糾紛、故將迄今所討論之部門、用照會形式、交與日本代表、㈤此次致日照會、係闡明會談中提起之根本問題、而以熄滅因其他各國政府所發生之糾紛爲目的、美政府對於其他與太平洋有關之各國、關於最初會談之性質、時常通報之、

（華盛頓三日中央社電）國務卿赫爾、本日招待記者團、對日美會談作詳細之說明、繼以總統照會日本事宜爲中心、與記者團作問答、記者團先叩以因日美繼續舉行會談、關於遠東各種情勢、是否有加以何種修正之必要、此點赫爾力避明確答復、繼與記者團就太平洋情勢問題、作如下之問答、（問）關於在新加坡水域之英國及荷蘭海軍軍力、美政府是否已接得通報、（答）此事並未照會我國海軍、但諒已接得通報、（問）傳美國已租借印度洋之英屬高加索馬爾吉奴巴等三島、未知究竟如何、（答）余相信決非事實、此種消息全屬子虛、

（東京四日中央社電）此間觀察家以美國務卿赫爾三日招待記者團時、宣佈交涉之經緯、使人對於美國果有誠意、謀取日美交涉之妥協、不得不抱懷疑、赫爾國務卿此舉之意圖安在、頗難洞悉、惟美官方關於日美交涉之推移、已顧念及一切形勢者、實行各種準備、頗爲明瞭、此次之暴露聲明、即爲其左證、對日美態度未趨一致之美國國民之對日感情、而在美國國民前誇示美國政府對日交涉、採取如何根據正義之主張、此爲一種對內的姿態、自甚明顯、日美交涉之當事人、其所以必須向美國國內表示此種強硬態度、實證明現在之各種情勢、已不容樂觀、赫爾國務卿在該發表中提出將在遠東適用之諸原則、但此舉仍不外美國意圖以不合當時東亞形勢之舊文、強制日本承認、如廿六日以此爲基礎之對日文書、日政府終難承認、故該文書絕不能成爲今後日美交涉之基礎資料、實爲自明之理、自廿六日美國面交對日文書以來、日美交涉又舉行兩次、美國雖發出關於某種問題之對日照會、但交涉仍未有新進展之形勢、且此次赫爾國務卿片面發表交涉之經緯、交涉前途、愈堪重視、（又電）赫爾國務卿三日對日美交涉作暴露的聲明、同時上海與馬尼剌等方面之各項消息、不斷傳出、故頗引起一般人士之關心、華盛頓官方對該聲明力避一切批評、此間外交消息靈通界方面、認爲赫爾國務卿之聲明、實爲表明對日美國交調整已抱悲觀之見解、

（舊金山四日中央社電）美國報界前華赫斯脫、昨在此間觀察發表時評一篇、略謂、華府所稱東洋和戰之關鍵、握於日本人之手、此非確言、實係視美國政策如何而決定之問題也、赫爾國務卿雖主張擁護美國在遠東之權益、考其實際、則自滿洲國成立以來、治安確立、較前良好多矣、我人雖不能承認日本之政策、但非因此之故、美國即非與日本交戰不可、日本未予美國以威脅、而美國則竟自絕世界第三個大主顧之貿易、故美國若參加遠東戰爭、其責任應由美國負之也、美國若與中日兩國恢復平常之通商、中日之事、由中日處理之、則和平就在眼前矣云、

（東京四日路透社電）今日日本樞密院舉行例會時、東條首相曾陳述日通訊社所稱日本四周最近外交發展之詳情、而特別論及美日在華盛頓之談話、

日越經濟合作問題 雙方談判漸獲進步

德古政策可獲各地長官贊助

（東京四日路透社電）河內日訪員電稱、越南漸知其經濟必須與日本之經濟結合、蓋其與英美等國之貿易、現已完全停頓也、日大使芳澤與越督德古所作之經濟談判、漸獲進步、預料越南將接受日方在越南產生橡皮及其他原料之建議、越南各地長官、明日將參加河內會議、且必將贊助越督之與日合作政策、

俄日關係不變

（庫壁希夫四日合眾社電）蘇俄外次兼政府發言人洛索伕斯基、昨拒絕批評美日關係、渠稱、日俄間之關係、仍不變、而此項關係、仍根據於中立協定者也、

香港美荷領勸僑民撤退

（香港四日路透社電）自港政府佈告、凡非必須留此之居民宜早日離境後、此間荷領事今日已勸荷僑乘目前尚有船開行之際、從早撤離、美領事亦勸美僑嚴重考慮此項佈告、

滙豐港總行遷移尚有待

（路透社四日上海消息）滙豐銀行上海分行經理漢福瀛今日述及路透電所傳香港政府已允許滙豐總行由港移至新加坡之消息、謂須至遠東局勢更見惡化時、始擬實行、即總行遷移、如於必要、亦僅屬內部事務、銀行仍將在香港等處照常營業、

諾克斯談造艦狀況

（華盛頓四日路透社電）據海長諾克斯昨日公佈之報告、美國在建造兩洋海軍時、截至十二月一日止、已造軍艦三四三艘、而在建造中者、尚有三四四艘、該報告又謂、新造載貨船海瀨號、已於星期二三日作最後之試驗、不日可入隊服務、

（華盛頓四日合眾社電）海軍部長諾克斯上校、昨日告新聞記者稱、關於十一月份英美戰艦及飛機聯合巡邏北大西洋船隻損失銳減之理由、可自作推測、諾克斯上校稱、渠對於外傳德國主力艦竇匹資號已轉移至遠東之報告、毫無所知、海長又稱、英國艦隊在威爾斯親王號率領下抵達星加坡以前、英方事先曾將此事告知美方、

（華盛頓四日路透社電）航務委員會預料明年中期、美國可達到每日有新船兩艘下水之最後目的、以目前言、則本月內美國船廠之下水新船、平均計之、日有一艘、航務委員會逆料、一九四三年底可完成造船逾一千二百艘共一千三百五十萬噸之偉大造船程序、

美眾院預算委員會通過國防追加預算

總額八十二億擴充陸軍二百萬

（華盛頓四日合眾社電）眾院撥款委員會昨日核准龐大之國防新補助費八十二萬四千三百萬元、包括迅速擴大陸軍員額至二百萬名之確立、美國決定消費其所必需者、以擊敗軸心國家之政策、該法案包括新租借費十五萬五千六百萬美元、並授權羅斯福總統、另將價值五萬萬美元之海陸軍戰爭給養、移入租借程序、此法案尚待眾院及參院通過、因此租借程序將達到一百六十一萬三千萬美元之浩大數目云、

（華盛頓三日中央社電）美眾院預算委員會、已於今日將政府之追加國防費案通過、此種追加預算費額、皆在充實美國參戰之國防、及援助反軸心國家諸凡新軍器之製造、新艦艇之建造、商船一千艘之武裝、不包括在內、尤其額二萬六千九百萬金元、充維持菲島十五萬陸軍戰時準備之費用、則關係遠東作戰之準備、新預算中又撥三十九萬金元擴充製造足與軸心國兵器匹敵之新兵器、亦值得注意、

（華盛頓三日中央社電）美眾院預算委員會本日通過八十億金元之追加軍事預算案、其內容如下、（單位百萬金元）陸軍部預算五一二二、海軍部預算一二九、租借法案預算一五五六、巴拿馬運河第三閘面建設費一〇四、國防公路建設費一二九、國防關機場建設費五〇、住宅建設費一〇、軍需工業運動設備費及地水工事費八七、其他二七、共計八二二九、

（華盛頓四日合眾社電）陸軍參謀長馬歇爾大將、近告眾院撥款委員會云、政府如必解散菲律賓之軍隊、將成爲整個遠東火星之爆發、大將出席、爲撥款二萬六千九百萬美元助菲律賓陸軍作征、渠稱、此案如不被通過、則菲律賓陸軍將受影響、或且將全部復員云、

（華盛頓四日合眾社電）各院海軍委員會昨已對允許菲人從事夏威夷建設工程、以補美人之不足一案、已予贊同、

（華盛頓四日哈瓦斯社電）官方昨晚宣布、美財部將於今日發行美金十萬萬元之長期債券及美金五萬萬元之短期債券、

（華盛頓四日哈瓦斯社電）財政部現實施新稅法、其中特別包括新水捐百分之十一項、俾每年增加收入四十八萬萬美元、關於此事、頃據參議院財政委員會主席喬治聲稱、重稅是以削弱國家全部經濟機構、如欲顧全經濟機構、即無從增稅、爲今之計、唯有發行國債、我國國債可增至一千一百萬萬美元、或一千五百萬萬美元、蓋吾人如欲保護經濟機構、必須由現在未來甚至將來各時代、分別負擔軍費云、

日僑離菲島已有八千人

（馬尼剌四日路透社電）今日戶口調查局宣布、過去八個月內、因遠東局勢而離去菲列濱之日僑、共計八千人、入境者則不滿千人、

駐京日總領杉原已返國

（南京四日中央社電）南京日本總領事杉原、已奉命調外務省要職、已於四日晨九時離京乘車赴滬、定五日搭機飛返東京就任新職、

美外交代表前往阿富汗

（北夏華四日路透社電）美國第一任駐阿富汗外交代表恩特斯少校今日宣稱、美國與阿富汗均具有更大互相了解與親善之真正願望云、恩氏係於今日乘飛機橫越太平洋抵此轉道赴加布爾履新、對於遠東時局、拒絕批評、

泰志願兵二百萬 開始受軍事訓練

內閣討論日泰經濟關係

（曼谷四日中央社電）泰政府爲準備萬一計、開始訓練志願兵、傳至昨日止、已有二百萬以上之志願兵、受軍事訓練、（又電）傳英方已下令禁止英籍商輪駛入曼谷港、

（東京四日路透社電）據朝日新聞曼谷訪員電稱、泰內閣昨開會討論泰日經濟關係、及泰國在目前國際緊張局勢中所占之地位、聞泰政府已決議出價泰幣七百萬元、收買英美人在盤谷所設之烟廠及泰北之烟草植場、此舉頗有意義、

（曼谷四日合眾社電）新任駐泰日大使館參事石井、本日語報界代表稱、如華盛頓談判失敗、則日美關係將越嚴重、但石井並不相信談判決裂、即將發生戰爭、渠稱、如談判崩潰、則美國及日本或將決定彼等之立場、而不互相採取行動、

蒂摩爾後備官佐葡當局籲請入伍

（里斯本四日海通社電）此間今晨宣稱、遠東局勢日趨緊張聲中、葡萄牙殖民部長昨日籲請葡屬蒂摩爾之海軍預備官佐、加入海軍服役、此間政界人士指稱、英方亦於數日前稱、葡屬蒂摩爾爲澳洲日本間之重要戰略根據地、

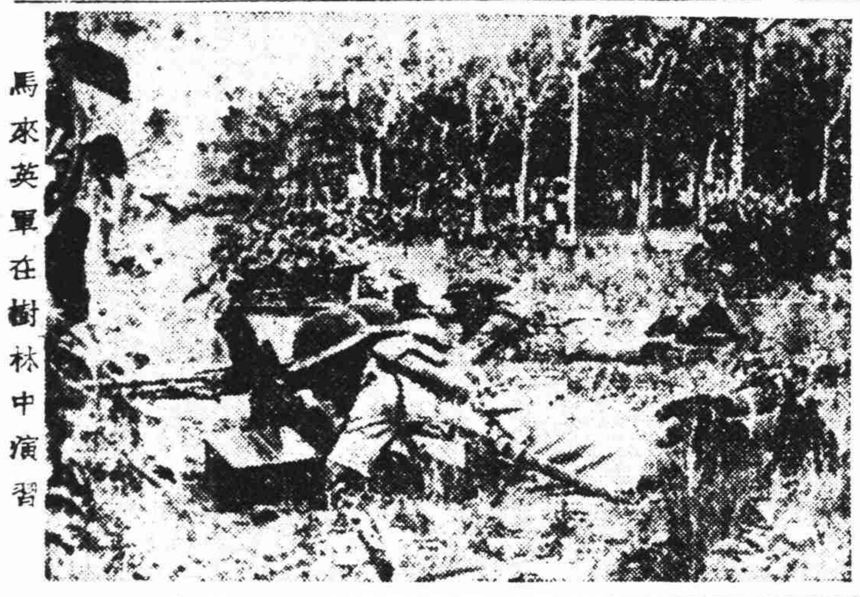

馬來英軍在樹林中演習

羅斯福突然發表文告 租借案適用於土國

特使布立特即將啓程前往近東

（華盛頓四日路透社電）昨夜官場文告謂、總統已宣布、渠認土國防務與美國防務至有密切關係、已諭令儘速供給土國之需要云、白宮人員對於簡短文告、不願加以陳述、觀察家謂、白宮適在北非戰事方酣而歐洲局勢指陳土國爲通至近東油地最重要路綫之時、發此文告、實有深長意義、總統一面遣布立特爲其近東特使、以調查近東英軍等需要、一面發表租借案適用於土國之消息、此中意義、亦可想而知、布立特定本週內首途、何種供應、即可運往土國、今尚未悉、土國曾否請求援助、及美土間曾否進行談判、官場迄無表示、據權威方面稱、租借案下供應品、早已經英國轉入土國、但每次經英轉土之物品、皆須由總統簽字許可、聞土軍所得者、其主要品爲榴彈砲、據華盛頓人士預測、今後美國所將供給者、當包括大砲坦克車等配備在內、

（華盛頓四日路透社電）羅斯福總統宣布、土國得受租借法之待遇後、此間消息靈通者皆謂、土國殆已向美國作如獲援助、願反抗德方侵略之保證云、

（瑞典京城四日海通社電）據華盛頓息、羅斯福總統昨在華盛頓宣稱、租借法案將擴展至土耳其、引起各界之驚異、羅斯福在其宣言內稱、保衛土耳其爲保衛美國之生命線、故土耳其所需要者、當立即設法滿足之、白宮方面拒絕透露、是否美國事前接獲土耳其之呼籲、及羅斯福總統於宣言前、是否美土兩國間已有關於此事之接觸、

（華盛頓四日合眾社電）羅斯福總統昨宣布、美國能擴充租借法案之援助、使其於土耳其爲保持土國、除最近談判之經濟協定外、不再與德締結任何協定起見、美國總將擴充租借案之援助、

（柏林四日海通社電）此間今日報稱、德外交部接獲報告稱、根據美國之租借法案、土耳其亦包括在受惠之列、可接受美國之供給原料云、羅斯福總統何以選擇此時、包括土耳其於受惠國之列、實令人大惑不解、據該報告稱、此舉必將引起一般之注意、尤以近東人士爲最、因北非英軍現正敗北也、

美眾院通過管理工潮案

（華盛頓四日路透社電）管理工潮案、昨由眾院通過、此案係眾議員史密斯所提出、爲迄交眾院關於工潮三提案中之最劇烈者、此案主張在工潮中之勞資雙方不得享有失業津貼與其他利益、凡不遵此而罷工者、須維持現狀六十天、俾調解會可在此時期中謀取解決、眾院因眾議員戴斯之動議、決定對於職員隸屬共產黨或德美運動隊之工會、停止其根據勞工法而得之利益、此案之禁止暴動式或同情式罷工、此案之最後投票數、爲贊成者二五二票、反對者一三六票、（又電）管理工潮案現已送交參院、雖爲眾院所通過、但其在參院之命運、則尚未有把握、

美兩砲艦駛抵馬尼剌

（馬尼剌四日合眾社電）美國前駐於揚子江之砲艦「呂宋號」及「奧胡號」、由上海巡邏工作六日之行程後、已於今晨抵達馬尼剌灣、揚子江巡邏隊司令格勒斯福少將將於今晨與亞洲艦隊總司令赫德大將會談、

英國工黨要求管理私人工業

（瑞典京城四日海通社電）據阿夫通報倫敦通訊員報告稱、英國工黨頃於邱吉爾公佈組織方式、已使英國男女工人之黨爭之念復燃、保守黨與工黨間、在邱氏之演詞中見之、私產利益之異同、已與社會原理所未決之問題、又亟待解決矣、工黨已正式通知英政府、繼之必須對私人工業加以動員及管理、易言之勞工法、即工人與資本均須同時動員、工黨又要求軍火廠煤礦鐵道及其他運輸之國家化、及一切工業設施之歸國家控制、工黨之意見、已由議員葛理費司在下院提出、葛氏稱、私人工業經政府統制後、全國必能興起一偉大之合作運動、民主主義必可將希特勒主義肅清、

（倫敦四日合眾社電）英內閣昨晚會議、考慮工黨議員二十餘人所提出之徵用財產法案、該案係主張徵用財產與徵用人力同時並行、

日基督徒祈禱和平

（東京四日合眾社電）在日本之基督教日籍及外籍領袖、本週正作二十四小時之早禱、以祈禱太平洋之和平、

德軍大舉進攻都拉 芬蘭宣布攻佔漢哥

巴迪亞方面兩軍相持中

（倫敦四日合眾社電）莫斯科無綫電頃稱、德軍業已集中大部分兵力於莫斯科前綫、而在都拉發動大舉之閃電戰、蓄堅強之納粹軍隊、刻正日夜攻擊都拉俄軍防綫、以圖衝入莫斯科、目下攻都拉之德軍、幾每一小時均有增援、當軍隊力圖攻入該城之際、砲隊亦對該城發狂烈之砲火、而令該城受慘重之損失、然俄軍仍堅守不動、

（柏林四日合眾社電）……地、並已更迫近俄京、縱令蘇俄埋設地雷、強頑抵抗、德鐵甲師終深入俄陣地而佔領一較大之城、

（德元首行營四日海通社電）據德軍司令部宣稱、俄軍在唐納資河流域猛攻、已被擊退、且受重創、列寧格勒之俄軍、企圖突圍、亦被擊退、德機日夜轟炸莫曼斯克鐵路、並轟炸列寧格勒、芬軍已佔領漢哥、

（瑞典京城四日哈瓦斯社電）據蘇俄前綫消息、紅軍精銳部隊、刻正源源開往莫斯科區各要衝增援、德軍方面所稱已深入莫斯科城東南面之「新區域」之說、北路指克林城東南面方面、戰事日來亦甚活躍、紅軍自列寧格勒區再三突圍、德軍對於常克文之爭奪戰、兩軍戰況空前猛烈、雙方損失均甚慘重、甚爲劇烈、德軍係於上月十日予以佔領、且下該處、紅軍似決心以犧牲巨額士兵及軍械、克復此一陣地、俾綏和列寧城與俄羅加達間鐵路幹綫之威脅、

（莫斯科四日哈瓦斯社電）「消息報」頭載有戰地記者來電稱、德軍在羅斯托夫城之西、不顧重大損失、仍在堅決抵抗中、（又電）莫斯科四日哈瓦斯社電稱、消息報頭載隨軍記者來電稱、德軍師長史密特將軍、業在羅斯托夫區戰役中陣亡、

（柏林四日海通社電）據十二月一日被俘之俄軍官考馬洛夫上尉稱、俄軍因羅斯托夫城中有俄軍預埋之炸彈而撤退、立即開入、駐於各大建築物上、彼等不知實已睡於炸藥上、是夜、余因有要公須往城外參謀部一行、於午夜時分突聞城中發生巨響、並見火焰沖天、當時猶以爲係德機來襲、迨至翌晨、始知各大建築物均已爲炸藥所毀、

（蘇俄巨輪「史太林」號、已於昨日爲德方巡邏艇擊沉、當時該輪上載有多艘所需之物資、並載有步兵鐵甲車隊、除在法境外、其他各處均未見有英國之蹤跡、澳洲海軍部因巡洋艦「雪梨」號、被德輔助巡洋艦「柯摩蘭」號擊沉、損失甚大、）

（芬京四日海通社電）芬軍司令部昨夜發表戰報稱、俄軍已退出漢哥、按該地係於一九四〇至一九四一年俄芬冬季戰爭後、芬蘭以俄芬條約而被迫放棄者、其後蘇俄即在該地從事發展海港、闢爲根據地、芬蘭之海軍根據地、芬軍光復故土、消息傳來、全國人民均爲之歡騰、

（柏林四日海通社電）據德軍事當局昨夜稱、北非杜白魯克東南被圍之英軍、爲紐西蘭軍一師、此外紐・澳・印度及南非軍隊亦均參加、爲老大之英帝國流血、成充步兵、傭英之軍隊、

（羅馬四日海通社電）義大利軍總司令部今日下午發表戰報稱、德義軍隊在瑪瑪里加戰事、仍在繼續中、且佔有優勢、索倫前線敵軍被俘甚衆、並獲得戰利品無數、巴迪亞之西面義摩托部隊、仍繼續與敵軍相持中、索倫義軍阿李第師部隊於索倫後方擊伴敵軍千五百人、擊毀坦克車廿五架、裝甲車四十一架、地中海英海空軍襲擊義方魚雷艇、雖被擊沉一艘、然義軍士抗戰殊爲壯烈、艇員亦多獲救、義潛艇並射落英機一架、

菲缺乏堅強根據地 奎松表示不負其咎

（馬尼剌四日合眾社電）奎松總統本日以無綫電報答覆西姆斯氏對渠之攻擊、謂美國在菲列賓之缺乏堅強海軍根據地、渠並不負責、渠僅欲美國於獲得菲列賓之同意後設立而已、總統稱、「汝等現時在此間無堅固之根據地、不必咎責他人、望責汝等自己可也、國會通過菲列賓獨立之前、汝等在菲列賓凡三十五年、而在此三十五年時期中、汝等固有絕對之權利、在菲列賓建設任何數目之海軍根據地、但汝等決定並不建築、」西氏之文、係根據於錯誤之立論云、奎松總統追述渠就職後不久、曾赴華盛頓、並表示準備與美國官員討論此問題、渠否認可曾反對美國於菲列賓獨立後、在菲列賓設立海軍根據地、

殖民部長巡視後表示 法屬西非防務鞏固

民用航空局長亦前往視察

（維希四日海通社電）法殖民部長柏拉東、昨日自西非巡視歸來、語報界代表曰、余此次巡視西非、行程達一萬五千公里、視察結果、頗爲滿意、法屬西非在總督蒲亞松之治理下、成績斐然、西非洲人士、一致擁護貝當元首、此爲余此次攜來之佳音、余曾參觀學校、詢各兒童識貝當元帥否、均答曰、「余等知此即挽救法國之人」、渠繼略事論及西非之防務、並稱該地防務極爲鞏固、使他人不敢覬覦、法屬西非軍士氣極佳、兵士均準備爲國捐軀、

（維希四日海通社電）法國駐突尼斯總督愛斯特伐海軍上將、昨日出巡突尼斯南部法國橋、加古恩及雪培爾孟紋等區、渠向土人及學生訓話時、曾請求彼等信任貝當元帥之政策、

（維希四日海通社電）法國民用航空局長哈古將軍、昨乘機飛阿爾及耳、視察法屬西非一帶、同行者有法國西航空公司董事長畢橋將軍、

（維希四日海通社電）此間昨夜宣稱、法國內政部秘書長萊巴蒂爾、昨與阿爾及利亞總督却特爾進行會談、討論亞爾杰里亞之一般情形、據悉、法政府現在考慮改組該地行政機構之計劃、

英在外約丹獲得練兵權

（倫敦四日路透社電）英政府今可在外約丹維持武裝軍隊、並在該地編練與管理爲防衛該國及助國王維持和平所必需之武裝軍隊、此項宣布、載於一九二八年英國與外約丹之協定中、而由昨日發表之白皮書公布之、

（安加拉四日海通社電）巴勒斯坦猶太人組織之情報部長、對猶太新聞記者稱、現在倫敦與英方商議在英國遠東軍中、組織一猶太獨立師、其軍隊可從英國近東軍中抽調猶太兵士而組成之、並將在巴勒斯坦之猶太人民中、推廣招兵運動、但猶太青年之入伍、並未如理想在踴躍、猶太領袖人士現正考慮步驟、強迫巴勒斯坦之猶太青年加入猶太獨立師、

美軍事代表在葡京驟卒

（里斯本四日海通社電）此間昨日宣稱、美國軍事代表團團員肯敏斯少校、自倫敦回美途中、經過里斯本時、突然逝世、美駐葡使館謂肯敏斯抵此間時、健如常人、今突然逝世、故已要求葡萄牙當局實行驗屍、按肯敏斯原定下班飛剪機飛往紐約、

南斯拉夫境發生游擊戰

（開羅四日路透社電）南國境內、仍有大規模之有組織抵抗、致德軍用坦克車與飛機助戰、展開攻擊、激戰正在塞爾維亞西部進行中、波斯尼亞與蒙梯尼格羅兩區、據有局部戰爭、

紐澳空軍根據地將供給美國使用

（紐約三日中央社電）紐約泰晤士報三日刊載、美國與澳洲及紐西蘭間、已成立澳洲及紐西蘭供給美國以空軍根據地、及給油施設之協定、據稱、美澳紐西蘭間、已成立協定、即澳洲與紐西蘭供給美國以空軍根據地、及給油施設、美國亦保證與兩自治領協商以應付將來所起之非常事態、關於此協定、當局尚未加以證實或否認、最近之動態、已暗示此協定之存在、加拿大澳洲紐西蘭之自治領、對日美交涉之經過、均深爲注意、認爲關於此點乃自國之存亡問題、加拿大參事降格、澳公使克西、前週中幾每日訪問國務院、

貝當與戈林會晤 係德法磋商先聲

（熊城四日路透社電）瑞士巴斯勒日報柏林訪員電稱、德外交部雖切言貝當與戈林會晤之重要性、然亦承認此會晤尚未有具體之結果、惟此係繼續德法磋商之步驟、說明反共後、對於法德兩國之相互利害、特別述及法國殖民地、受誰格魯撤退之「卑劣壓迫」、戈林且舉美國之佔領荷領圭亞那爲遠東之遠加危險之證據、其理由爲圭亞那係從美洲至非洲之跳板、法德間如果覺得積極合作、包括法屬北非與法之非洲殖民地在內之基礎、則無疑的將使休戰協約爲之改變、或形成真正政治團結之行動云、國日報認爲貝當若未獲義國不作領土要求之保證、殆不願改弦更張、以利德國、

政訓部組督察團初步工作將進行

（南京四日中央社電）政治訓練部爲督察所屬政訓處室工作之推進、俾獲實際效力起見、爰特組織巡迴督察團、指派人員分赴各地指導、並推進政訓工作、其辦法係劃分南京・蘇北・蘇州・武漢・杭州・廣州・華北七個巡迴區、主要任務約爲㈠指示政訓工作之實施方法、並檢討其工作之實施狀況、㈡考核人員之勤惰、及政工人員工作上之困難、並指導其工作之推進、此外對於特定工作、㈢解答政工訓練及共建國國策、作有力之宣傳、該部巡迴督察團規程、業已呈准軍委會備案、其初步之巡迴工作、即將開始進行、

中日文協會陳列館興工

（南京四日中央社電）中日文協會爲添建陳列館房屋全部工程、業經四日動工、聞是項工程、預定五個月可告竣工、即爲富麗堂皇之陳列館、落成後、專供陳列宴會及音樂會等之用、並將命名爲興亞堂、

蘇省警務處籌增加警餉

（武進四日中央社電）省警務處長張北生氏、近以百物飛漲、生活指數日高、長警生活、更形清苦、雖經迭次增加餉金、及米貼、仍不足以抵伙食、爰特分函各縣縣政府及警察局等、於明年一月份起、所有長警薪餉、由各該主管局長商同縣政府設法寬籌增加、以示體恤、而利警務、

蘇北三縣商聯防辦法

（泰縣四日中央社電）泰縣沈縣長、奉蘇省警務處民政廳會銜訓令、略以爲鞏固地方、安定閭閻、茲值冬防時期、泰興縣、高郵縣、應舉辦聯防特會、委泰縣縣長沈道叔爲蘇北聯防主任、高郵區冬防辦事處、已等情、沈縣長奉令後、以蘇北分別函令遵照、茲以泰興行營召開行政會議、泰來高郵兩縣府均派代表來出席之便、特於十一月廿九日召開第一次聯防會、依據頒發規則、並參照實際情形、擬具三縣聯防辦法、

海外鱗爪

▽河內四日電、美國任上海領事克拉勃代、已於今日抵此、就任美駐此間領事、

▽維希三日電、法國秘密社團團員約十萬名、內中首腦份子八千名、已被政府撤職、惟內中頗有早經脫離、現與該社團並無關係者、亦有甫經加入旋即脫離者、向當局自首、表示效忠祖國者、故當局認爲宜嚴加分別、審以審查有無枉曲情事、

▽巴黎三日電、據德當局公佈、昨夜有德軍教護隊軍官一員、在本市第十區地方、被人狙擊、兇手逃逸、在德軍採取更嚴厲措置之前、現已仿照第十八區辦法、實行提早宵禁時間、按第十八區係因菜飯店發生炸彈案、德軍乃實行提早宵禁時間、

粵購貯米糧首批抵省垣

（廣州四日中央社電）本市糧食當局、前爲準備未來之糧食起見、特向財政當局撥出鉅款、向外購訂大批洋米、以期充裕民食、經於去月委託外商向安南運購、計共有十萬包、其首批二千包、業於日昨用外船轉運來市、陸續運入省行倉庫儲藏、聞是批洋米、係爲準備來歲青黃不接時期之用、以調整本省糧食、

鄂保安人員將抽調訓練

（漢口四日中央社電）湖北省保安司令部、以各縣現任保安幹部人員、調來省受訓、首批調訓者爲武昌・漢陽・黃岡・黃陂・孝感五縣、已報到者有黃岡・武昌・漢陽等數縣、該部亦積極籌備各項應行事宜、一俟全部進省報到後、即日正式開始訓練、

太平洋風雲緊弛靡定中 英美商輪奉令停止駛滬

滬航運將由法巴葡挪商輪勉力維持

英美郵輪及英商怡和、太古等船隻、奉令停駛上海、聯繫政府調遣後、滬市航運頓趨嚴重危殆、惟航業界昨日透露、目前滬市海路交通、尚非已臨絕境、因法國郵船公司所屬飯湖號、雖將停駛、大達南號、金鎗號等輪、以及其他巴拿馬、葡萄牙、挪威各輪、如伯勒托號等、暨小公司等若堪維持、法國郵船行駛滬、津、越南線、巴輪有行駛香港者、葡輪如伯勒托號、專自鴻島載煤來滬、其他小公司船隻大概行駛青島、煙台、天津及秦皇島等華北口岸、雖小公司船隻主要功用爲被商營公司租用載貨、惟在目前困難情形之下、殊亦不無小補、

因航運措施之突然、海上謠傳怡和太古兩輪公司將行停業、唯據記者昨自權威方面探悉、上說毫無根據、雖該公司所屬船隻、均經奉命停航集中香港候調、但風行發薪之各輪仍將繼續、中外船員並不遣散、在該兩公司奉令將船隻集中香港後、自港來滬之各輪中途折回者計太古之寧州、資陽、成都、嘉應四輪、怡和之浴生、富生及貴生三隻、被徵用者爲太古之涼州、岳州、南寧及北海四輪、又在華北口岸之船隻如新北京等、則迅加速直駛香港、不赴上海、

華輪洋行船隻 全部集中南洋

昨據航業界權威方面透露、華輪洋行船隻如格蘭、北斯人等輪、現均集中南洋、非至局勢明朗、決不復航、又悉昨日有巴拿馬商船兩隻、一進一出、進口者爲馬來仲號於昨晨十一時自港抵滬、日內將專載外商貨物出口、華商貨物及旅客一概停裝、又尼達華號則於昨日下午駛往天津、又昨日進口之其他船隻、有德商雅鄰托號晨七時自鴻基載煤來滬、又太平輪船公司之富星（譯音）及永星（譯音）兩輪、於昨日上下午自天津及秦皇島來滬、

法國郵船公司飯湖號於昨晨九時四十五分自虹口公和祥碼頭駛出、先至馬尼剌及海防、最後目的地則爲西貢、該輪昨載美海軍三十名撤退、彼等將在馬尼剌登陸、然後分乘美郵參油遜及哈立遜兩總統輪同時直放美國、將該輪撤退之美僑中、有馬迪汽車公司史密斯氏赴美休假、花旗銀行葛利思氏亦乘該輪赴菲、然後轉美休假、據法國郵船公司稱、該公司下班船定於本月十二至十五日間抵滬、

國外郵遞路線 郵局尚未變更

至由滬寄歐美之郵件、及航郵等、前均由滬交輪駛往香港及馬尼剌、星加坡等地、再轉輪分發至寄件目的地、但此次因英美商郵輪中輟來滬後、滬市郵政、將賴法國航郵公司輪隻予以運輸、但其寄發航綫本市郵政管理局仍依照前規定辦理、尚未變更、由滬寄往太平洋各島嶼及澳洲、紐絲綸等地之掛號及普通郵件、仍在滬候輪運港轉遞、本週亦且有封發運出、至於寄往菲列賓群島、爪哇、夏威夷、美國、加拿大、中美洲、南美洲及歐洲等地之航空郵件、亦將運港交聯美航空公司飛機寄達、而運至歐洲之航郵、亦可利用該綫寄美、再交卸接經大西洋之航機發往、按聯美航機在港每週起飛二次、在馬尼剌每週僅一次、

寄往緬甸、泰國、印度、伊拉、伊朗、非洲、巴力斯坦、荷印等地之郵件、除英國海外航空綫由港起運至非洲中止、而和蘭航空公司之巴達維亞至呂大航綫則由新加坡起飛、直至荷印全程完畢、此項郵件、當由滬發至星島轉交寄達、餘如印度支那及泰國之航郵、亦可由廣州轉送、經河內及西貢直至曼谷而止、

義輪康特凡第 盛傳準備離滬

又訊、義國郵船公司一萬九千噸郵輪康特凡第號、戰後即繫泊浦江、前日盛傳該輪即將離滬他往、因前晨有類似發動引擎之聲音自艙下傳出、故衆疑該輪正在準備解纜他往、惟調查結果、此種聲音、來自爐子間、據義郵船公司職員聲稱、此種聲音、因僱工修理爐子之故、蓋隆冬將屆、須燒水汀、該公司某高級職員又反覆聲明、該輪至少在目前情形下決無離滬之可能、按該輪現泊浦江十五十六浮筒、英德戰後即來泊於是、該輪紮於一九三三年、船上現有水手三百〇八人、

洋米分別領到 米號恢復門售

上海市米號業同業公會、復於昨日決定㈠二百九十五號至三百六十一號之號卡各米號、一律於今日向米行繳款出貨、㈡前向立基洋米登記、欲領售工部局小絞米之米號恒興公、萬盛豐、惟昌等廿四家、亦可於今日向米號公會領條繳款出貨、㈢今日繼續辦理領售棧存洋米登記、又悉兩租界內各米號前因受工部局食米管理委員會統制食米影響、以致門市每日所需食米、無法添補、致先後停止零售洋米、其時不無引起居民恐慌、食米管理委員會即積極與米號、豆米、雜糧等有關米業公會磋商供給各缺米米號洋米辦法、翻經決定由米號公會辦理公共租界內各缺米米號領售棧存洋米登記、一面由豆米、雜糧兩業公會辦理繳款出貨等事宜、連日以來、情形甚爲良好、茲據米號公會消息、現兩租界內各缺米米號均已分別領得棧存洋米、恢復門市售米、嘉惠平民殊匪淺鮮、凡公共租界內各缺米米號、均可於每日上午九時至下午三時、持章向山海關路懋益里五十二號該業公會辦理領售棧存洋米登記、法租界內各缺米米號、可向法公董局領售洋米、每石門售無論有無各貨（碎米除外）一律售國幣一百卅元、不得拒售或短量等情事、

力謀充實棧存 工部局米管會

工部局食米管理委員會、於滬港航輪已告暫時中斷、目前洋米運滬不無困難、但本市食米存底雖猶充實、爲未雨綢繆計、刻已分電海外各產米區域、如西貢、海防、仰光、暹羅等地、準備訂購大宗洋米、俾及早運滬進倉儲積、以備不時之需、據悉該會前所成交之鉅額洋米、除泰米已先後運滬外、尚有三分之一猶滯留於各產區、一俟滬港航運恢復、即可源源運滬應市、

汽油供給量劇減 出差汽車今增價

自亞細亞、美孚、德士古等油公司、於前日通告減汽油供給量百分之五十後、本市各汽車主及出租汽車公司均感不安、而黑市無色汽油價格、更扶搖直上、前日價格爲每介侖三十二元、而昨又突跳至四十元空前高價、故四大出租汽車公司（雲飛、祥生、泰來、銀色）昨已通告漲價、略稱、「自一九四一年十二月五日起、敝公司等應得之汽油供給量、又經減去百分之六十、而職工薪金以及其他一切支出、依然浩大、因此不得不於該日起將租費略予調整、請希諒察、計每二十分鐘取費九元、每加五分鐘增收二元、停候亦計時取費」、

工部局燃料委會 將評訂標準煤價

辦法已規定將邀煤業會商

本市煤業同業公會、自於本月一日起開始辦理存煤斤登記後、情形至爲良好、前往登記者頗爲踴躍、該會本擬於前日下午五時截止、但因各同業不及辦理手續、故延至昨日始告停止、據煤業公會報告、前往登記者約已有三百餘戶、存煤約達四十萬噸左右、該會決於今日列表彙報工部局燃料委員會備查、茲據燃料委員會消息、現該會已在積極籌劃準備評訂標準煤斤售價、屆時將邀集煤業委員陸祺生、陳渭濱、柴晉榮、魏志大前往參加、其評價辦法將分兩種、㈠棧存煤斤按照各行號所報告之成本價格、加以平均後評定售價、並給以合法利潤、㈡甫行抵埠之煤斤、或猶在運滬途中者、給以稍厚之利潤評定售價、並分定同業買賣、門市出售、俾資劃一、該會職有評訂煤斤售價固爲當務之急、但疏通來源增厚存底亦不容再緩、故決擬設法增加運煤航班、及減低水脚、俾使煤斤存底繼續增厚、務以有五個月需用之煤貨而後止、但各煤商同業均須一體遵行該會所訂辦法、不得故意違反、或經營非法交易、

平煤定期發售

又悉、煤業同業公會刻已與開灤礦務局、義泰興華中、元泰等煤公司洽就、定於下星期一起（八日）開始發售本月份「熟水平煤屑」、每戶一律限購一噸、每噸平售法幣一百元、凡浴業同業可於八日向該會領取購煤證、熟水店同業可於九日起至十一日止、向該會領取申請購煤證、

國民政府令

十一月二十九日、

軍事委員會中將高級參謀黃自強另有任用、黃自強應免本職、此令、

任命黃自強爲軍事委員會辦公廳副主任、此令、

兼行政院院長汪兆銘呈、據全國經濟委員會委員長呈、爲全國經濟委員會秘書主任兼駐滬辦事處處長趙子靜呈請辭職、請免本職、應照准、此令、

任命傅也文爲軍事委員會調查統計部秘書主任、兼駐滬辦事處處長、沈保沈同爲軍事委員會調查統計部政治警衛總署副署長、此令、國粵邊區綏靖總司令部政訓處處長吳桐另有任用、吳桐應免本職、此令、

任命張均登爲國粵邊區綏靖總司令部政訓處少將處長、此令、

兼行政院院長汪兆銘呈、准軍事委員會委員長函、據參謀本部參謀總長楊揆一呈、爲參謀本部中校部附孟堅、另有職務、第二廳少校科員舒之正另有任用、均請免本職、應照准、此令、

兼行政院院長汪兆銘呈、准軍事委員會委員長函、據參謀本部參謀總長楊揆一呈、請任命鄧介甫爲參謀本部第一廳中校處員、陸炳人爲參謀本部施參處少校處員、舒之正爲參謀本部第二廳中校處員、徐德蘇爲參謀本部第二廳少校處員、應照准、此令、

軍委會第三廳同上校秘書徐蟛呈請辭職、此令、

兼行政院院長汪兆銘呈、准軍事委員會委員長函、請任命少校科員余克強、爲軍事委員會第二廳少校科員彭聖功呈請辭職、另有任用、均請免本職、應照准、此令、

兼行政院院長汪兆銘呈、請任命楊桂濤爲軍事委員會第二廳少校科員、余克強、張鑒爲軍委會第三廳中校科員、薛基廣、胡中和爲軍委會第三廳中校主任科員、周嗣伯爲軍委會第三廳中校科員、此令、

兼行政院院長汪兆銘呈、據司法行政部部長趙毓松呈、請將江蘇上海地方法院推事汪震邦免去本職、應照准、此令、

兼行政院院長汪兆銘呈、准軍事委員會委員長函、請任命徐榕爲軍事委員會第三廳中校科員、徐金乾、饒天衢、溫德遠爲軍事委員會第三廳少校科員、應照准、此令、

兼行政院院長汪兆銘呈、准軍事委員會委員長函、據參謀本部參謀總長楊揆一呈、爲國粵邊區綏靖總司令部參謀處中校參謀黃達程、另有任用、請免本職、應照准、此令、

兼行政院院長汪兆銘呈、准軍事委員會委員長函、據參謀本部參謀總長楊揆一呈、請任命顏詮爲國粵邊區綏靖總司令部中校參謀、應照准、此令、

任命關仲羲爲國民政府參事、此令、

任命李鴻志爲首都憲兵司令部第一大隊上校大隊長、此令、

政治訓練班上校專員鮑文霈、孫有急呈請辭職、鮑文霈、孫有急准免本職、此令、

兼行政院院長汪兆銘呈、准軍事委員會委員長函、准政治訓練部部長陳公博呈、爲政治訓練部中校專員修昭民、中校科員紀家華、李啓聞、少校副官何鑒、少校科員趙星甫、寶翰五、王一凡、洪爵文、第二科少校科員閻書通、蔣少校科員王超案、均另有任用、請免本職、應照准、此令、

兼行政院院長汪兆銘呈、據政治訓練部部長陳公博呈、請任命何堅白爲政治訓練部中校專員、吳君武爲政治訓練部少將副官、王鑫李教、鍾賽奎爲政治訓練部第二廳中校科員、楊鐵新、姚節文、趙衛忠爲政治訓練部第二廳少校科員、陳茲署爲政治訓練部第三廳少校科員、應照准、此令、

彩印工人滋擾 毆傷資方代表

本市湘記、美星、四達、大豐、志裕、協外、大華等各彩印公司工人、前因生活高漲、要求資方提高待遇不遂、發生罷工風潮、旋經本市社運當局調停後、資方允予酌加、勞方因仍感不敷生活水準、不予接受、致僵持未決、昨日上午九時、當局召集勞方代表顧振斐、樓勞然、徐良、丁根深、韓與民等、資方代表邵子民、錢友章、毛孝卿、夏彭年等、在北蘇州路四七〇號市社運當局召開調解會、幾經斡旋後、資方允予依照各職工原有待遇、約自一百八十元至二三百元、分級增加四成、三成、二成、一成不等、原有米貼未成家四斗半、已成家四斗半者、則按照一律改爲四斗、勞方堅持非增四成不可、經調停、三成、二成、增加至五成、但仍爲勞方拒絕、至正午十二時許、仍未獲解決而散、詎於十二時廿七分、資方代表所乘之汽車、由北蘇州路東行經近漢口路時、突被守候之大批彩印工人攔阻汽車前進、將車中資方代表毛孝卿拖出毆傷頭腹、右手等部、韓文章右腿被傷、徐良亦飽受老拳、並擊碎右邊車門、旋經巡捕將兇手丁根生等三人拘押該管匯司捕房、傷者車送醫院包紮後返家療養、現該案定於今晨九時移解法院、由捕房提起公訴、開庭審訊、

棕欖公司經理兩愛子 赴校途中突連車被架

昨晨七時許、滬西靜安寺路中西女子中學第一附屬小學前、發生匪徒綁架兩小學生案、被綁兩學生係同胞兄弟、兄名馬時偉（十三歲）、弟名馬時運（十歲）、即廣東路五一號上海棕欖公司華經理甬人馬伯樂之愛子、馬寓居霞飛路一五〇號、兩子均在中西附小肄業、昨晨早餐後、照例乘坐家中自備汽車（照會一四五五號）、由車夫金生司機、赴該校上學、詎車抵靜安寺路一九七號校舍附近、突由路側躍出匪徒三名、各執手槍、攔住去路、並向司機金生恫嚇、逼令下車、三匪即躍入車座、一匪將車開動、向西駛去、車夫金生見兩小主被架、急奔返宅報告、馬聞訊、即往報捕房、並偕捕往出事地點查勘一過、詳情尚在偵察中、至昨日深夜尚無下落、

工部局昨發表 本期平均物價

工部局工業社會處所編之十二月三日週三平均零售物價、茲已編就發表、以備研究調整居住津貼參考之用、計一號粳米（市石）一八三·七五元、二號粳米（市石）一七二·五〇元、三工部局小絞米（市石）一五三·〇〇元、四麵粉（包）四四·〇〇元、五青菜（市斤）〇·八〇元、六黃豆芽（市斤）〇·五五元、七鮮豬肉（市斤）三·五〇元、八鮮魚（市斤）二·九三元、九豆油（市斤）四·七九元、十煤油（市斤）一·五八元、十一煤球（擔）一九·〇〇元、十二細布（市尺）一·〇五八元、

日暉港趙家浜 南區請予疏濬

事變以來、各處河道大部未及整理、市工務局前爲明瞭市區河道情形起見、曾通令所屬各區署切實調查具復在案、南市方面日暉港及趙家浜兩處、爲南區唯一水運要衛、雖未湮塞、但事實上確已久未疏濬、致航運業已發生阻力、南區署特據實呈復市工務局核辦、

拒發移運證 麵粉禁止出口

工部局日昨召開特別會議、凡麵粉出口、一概禁止、同時該局準備收買存底擬出口之麵粉、俾平粉價、凡已登記之麵粉、該局將給以合理之利潤、凡未登記者、即不給同樣合理之利潤、但該局吸勝各麵粉商人從速前往登記、該局復於昨日發佈告云、「自本月五日起、凡意圖移運出口之麵粉、一律不簽發移運許可證」、

中央銀行滬分行 調查處長已易人

中央儲備銀行調查處處長許建屏、自奉令兼任中央信託股份有限公司業已開幕營業後、現因該公司總經理任務、對於調查處處長任務、無暇兼顧、特向總行呈請辭職、茲悉總行業已核准、另委該行總務處處長吳鐵雲繼任、現吳氏業已到處接事、並將內部從事調整、加強工作效率、

船戶吞沒客貨 原贓一部吊出

北蘇州路四六九號恒利運輸公司沈江海、於上月三日將布六十八疋委託船戶沈金培等運往蘇州、不料時隔多日、杳無音信、向之質問、語言支吾、且索款一千四百元、乃照給之、可以將布取回、沈江海十四疋、餘均無着落、遂報告嘉興路捕房、於前日由華探目李文彬、探員董廉權在漢口路中興旅館、拘獲案犯沈金培、陸和尚、陳長生、陳阿良等五人、並分往大豐、德成等當鋪吊出布疋十二疋、一併帶入捕房、昨晨解送法院刑二庭、捕房律師述明案情、經訊供一過、諭令押候改期再核、

擦鎗不慎走火 彈中膀胱重傷

住居滬西極司非而路怡豐里八號之山東人王昌山、四十歲、昨日下午三時四十五分、王在家中擦其自備手鎗、忽突失走火、當時砰然一聲、一彈擊中其膀胱部、彈未穿出、當經其家人送入同仁第二醫院醫治、聞傷勢沉重、性命堪虞、

嚇詐寶大祥號 一犯拘獲判罪

法大馬路寶大祥呢絨洋布號、於上月間接得郵遞恐嚇信一封、勒索四十萬元、未幾、後續有人擲投炸彈一枚、幸未炸傷人、繼又連接得信二封、約在海格路榮康茶室接洽云云、該號主即報告法捕房、飭探按址前往、拘獲嫌疑匪胡洪爾一名、帶入捕房、偵訊之下、胡乃矢口否認、供詞支吾、昨經訊結、判胡洪爾處徒刑四月示儆、

冬防時期長警 不得擅離職守

市警察局南市區分局、以時屆冬令、地方治安、尤爲重要、該局於此冬防時期、茲特切實注意冬防、除令飭所屬各分局分駐所長警、在此冬防吃緊時期、不得私自擅離職守、如敢故違、一經查出、決予依法懲處、

南市田賦串票 財局會印竣事

關於南市田賦及市保安經費串票、前經市財政局通令開徵、茲據記者探悉、第二批南市區公署具領應用之市保安經費收據、業已由市財政局會印竣事、據指令南市區署迅即派員前往具領、

徐翔蓀突然投案 弒兄案臨時開審

文子公堂相見不禁淚下

華美烟房主人徐翔蓀之子頌禹（即達泉）弒兄案、經法第二特院偵查後、以頌禹之犯罪、業經確鑿、乃依刑法第二七一條殺人罪、及第二七七條使人受重傷而致人於死罪、正式提起公訴在案、惟徐翔蓀開庭時均托病不到、詎於昨日下午三時許、徐忽悄然向捕房投案、當由捕房解送第二特院、該院臨時開庭審訊、諭將徐頌禹提出、徐依然如瘋如癡、不開口、而徐翔蓀見子如此、不禁老淚橫流、當時推事詢問徐翔蓀、其子年五十七歲、江蘇人、家住浦石路廿六號、官問、你兩子是否都歡喜、答、均歡喜、問、此次因何發生慘案、答、不知道、問、其時你在何處、答、我在房中、聞聲出視、見大兒子已跌倒在地、誤爲跌傷、官乃向徐頌禹諭知別情、今天你父已到案、究竟如何殺死兩兄、儘可直說、切再裝瘋作啞、你在看守所中、曾經開口說話、今到庭上裝瘋、須知亦不能免除罪責云云、官因轉諭徐翔蓀令其子不必裝瘋、倘以開口勸其子護爲是、第經其父諄諄勸導、亦無效、時已五時許、庭上遂諭還押、改期至十六日上午再訊、

探長螟蛉子 偷竊巨款處刑

前新閘捕房華探長毛伊文、因年老多病、向工部局辭職、將所得退職金約二萬元、擬返蘇州鄉間、詎所得之款、遭其螟蛉子毛子良（又名榮齡）竊去、經捕房派探誘毛子良至膠州公園將其拘獲、解送法院依法審結、昨晨判決毛子良侵占處刑五月、緩刑三年、

私竊棧單轉售 棉布掮客被拘

棉布掮客太倉人沈吉士、於本月十日在廣東路日新洋行內、竊得內外棉紗廠七七四號棧單一紙、計上載有四君子嗶嘰五箱、以二萬一千餘元之代價、售與河南路瑞泰棉布號、該號後又將該棧單以二萬另二百七十元之價格、轉售與麥底安路八十五號龍騰棉布號、乃至十九日向內外棉紗廠提貨、而該棧單已經日新洋行掛失、由華探目馮秀山詳加追查之下、將沈拘獲、一併帶入捕房、解送法院、經訊之下、諭候再核、

妓女應徵遭綑縛 兩匪徒誘劫飾物

一匪攜贓求售當場被拘獲

蕪湖人龔一銘及王漢民二人、於上月十八日至靜安寺路一〇四號金門飯店、以D. N. LEE名義開五百廿一號房間、又冒用朱顧林名義、電招愛南路新會樂里卅五號書寓妓女萬雙珠到來、用強將萬女手足綑縛、並以棉布塞口、置於浴缸中、劫取價值萬餘元之鑽戒二只、翡翠戒二只、手表一只、攜贓逃去、前日經報告捕房飭查在案、上午九時許、該盜匪龔一銘以鑽戒一只持往愛文義路三二八號老寶華銀樓求售、被狄思威路捕房華探黃恩明見、將龔逮捕、連同鑽戒一只一併帶入捕房、收押、昨晨解送法院刑二庭、捕房律師陳述案情、請求改期、又據被告供認係二盜中之一、并指明被劫珠鑽一部、但係受在逃王漢民之囑、諭被告押候改期七天再核、

中年男子自縊

滬西康腦脫路一〇九九弄中、昨日下午二時許、有一男子自縊身死、該男子年四十歲、（其姓名未詳）身御破舊西裝、白綢短衫、因生活困難所致、因當時無人注意、及經人發覺、則已氣絕已久矣、

婦人被車撞倒 不及救治斃命

住居公共租界廣東路之寧波婦人應王氏、今年四十歲、於上月廿五日下午四時許、行經法租界愛多亞路公館馬路口、突有法商廿二路公共汽車由東往西駛來、王氏不及避讓、被撞倒地、傷及頭部、當由捕到將其送往公濟醫院醫治、經該院醫治無效、延至昨晨不治身死、捕房將屍舁入同仁輔元堂驗屍所、諭令尸夫應榮生領屍收殮、

最高法院主文

民事（十一月廿二日）㈠湖北錢高氏與錢昌木因同居上訴事件、主文上訴駁回、第三審訴訟費用由上訴人負担、㈡江蘇侯家豐等與王美勳因請求贖田上訴事件、主文上訴駁回、第三審訴訟費用、由上訴人負担、（十一月二十六日）㈠江蘇施振坤等與施振坤等、因遺產執行再抗告事件、主文再抗告駁回、再抗告訴訟費用、由再抗告人負担、㈡江蘇高三分院姚妙善與蔡大春等、因遷讓房屋上訴事件、主文原判決廢棄、發回江蘇高等法院第三分院更爲審判、（十一月二十七日）㈠江蘇尼能懸與孫張氏、因請求交人上訴事件、主文上訴駁回、第三審訴訟費用、由上訴人負擔、（十一月二十八日）㈠江蘇高三分院喬劍華與俞記、因遷讓上訴事件、主文上訴駁回、第三審訴訟費用、由上訴人負担、㈡江蘇高三分院宣亞興與喬劍華、因移讓抗告事件、主文抗告駁回、抗告訴訟費用、由抗告人負擔、㈢江蘇高三分院林務小學與復善堂帳房、因租金上訴事件、主文上訴駁回、第三審訴訟費用、由上訴人負擔、（十一月二十九日）㈠江蘇高三分院吳新奧金康祥行、與顧壽千、因給付租約運銀及發還損害上訴事件、主文原判決廢棄、發回江蘇高等法院第三分院更爲審判、

德商政黨報 六日出版

籌備已久之德商政黨報（華文晨刊）、現已佈置就緒、並已在工部局辦妥登記手續、決於本月六日起出版、日出一大張、除就德國立場加以說明外、態度絕對中立、惟因係洋商主辦之故、每逢星期日休假、星期一無報、

南京興業銀行

收受存款　外埠匯款　貼現抵押　小本貸款　發行禮券

活期、往來、定期、活定兩便
電匯、信匯、穩安、迅速
確實擔保、均可承辦
調劑金融、輔助工商
印刷工細、精美雅觀

營業時間　上午九時至十二時　下午一時半至四時

復興路辦事處　中央商場內

總行臨時行址　南京朱雀路一一一號
電話二三三五三　電報掛號〇〇八一一號

經濟人工

最新發明小型

內外式粉碎機　本行鑒於現代之需要耗費極大之資本最近研究發明經濟人工之最新式小型特異粉碎機　式樣與衆不同巧小精緻效率迅速磨粉精細而且極爲省電售價非常低廉　該機粉碎原料植物性：如荳，麥，米，苞米，甘草，藥材等每小時可磨一百五十市斤　粉碎原料礦物性：如鹽，鋁，石，玻璃等每小時磨八十市斤至一百市斤　並能粉碎其他原料名目繁多不勝枚舉　倘蒙　賜顧無任歡迎

註冊　商標

粉碎機

◆◆詳細說明書價目單函索即寄◆◆

上海北四川路十八號

內外洋行機械部謹啓

電話　四一二一三〇　四一二八二

（三）

頭暈！腰酸！

速服

腎氣丸

腎爲先天之本，精神過度，必陷於腎虧之境，凡勞心過度，致腰過多，因而血氣缺乏者，則內損腎元，腰痛不可俯仰，血絡爲之衰弱，故常腰背酸痛，頭目昏眩，此即腎虧之證也

腎氣丸係根據古方，特聘藥劑師提精調製而成，具有增進生殖腺及一切內分泌腺之機能，供給體內之活力，補助血行，促進血球之新生等功能，爲超越中外之補腎特效劑，凡腎虧腰痛者，宜早服腎氣丸爲是，藥房均售

總經售　和生堂藥房

上海佛慈藥廠發行

經濟與商情

金融變動神秘莫測 黑市美匯突奇鬆 現金漲後劇跌尚軋升八十元

昨日本市金融市況，其變動情形，亦若美日間新談判之神秘莫測，外匯黑市英平美鬆，現金先漲後跌，蓋因遠東時局日緊，香港來輪恐將絕跡，港幫巨額抛空，故價一度高至一萬五千八百五十元，嗣有朝鮮金條運來傾用之訊，頓即狂退至一萬四千九百五十元，終爲銀號幫吸進，又銷抬升，收盤比上日軋漲八十元，今將金匯內市交易詳況分誌如下、

客幫巨額傾出 金市先漲後回

始赤現貨授開即在買風中逐步抬上，九點開市一萬五千五百元，計開高二百元，俄見大元永祥興永香港幫前來補空，公和合盛明德誠達德成爭進，鮮和復購尤勇，價頓供起六百五十元，高至一萬五千八百五十元，證券號津幫及永成天元仍巨額傾出，鼎盛恆和德大順源爭賣亦切，當又步降四百七十元，回小至一萬五千二百八十元，下午收市一萬五千三百元，下午二點開市即見喊小二百元、爲一萬五千一百元，證券號來進，升至一萬五千二百元，公和天元宏慶永永成爭出，盤退至一萬四千九百五十元，證券號復來收吸，順源萬豐匯票商紛進，抬升至一萬五千三百元，四點收市一萬五千二百八十元，比上日軋升八十元，全日有九百元高低，現金號之本牌金門市售價一萬五千五百元、收進比售出低一千元、

晨開	最高	最低	午收	後開	最高	最低	晚收
一五三〇〇	一五八五〇	一五二八〇	一五三〇〇	一五一〇〇	一五三〇〇	一四九五〇	一五二八〇

捐客有供無求 黑匯英平美賤

昨日外匯市況，渝「中行」及匯豐兩掛牌均無軒輊，匯豐等小櫃標價亦無變動，黑市英匯仍平，美匯鬆勢頗勁，市面混亂中進口商既無抓結，而掮客則有兜售，在大通劃賬之美金由三元三七五減長至三元六二五，迄少買戶，英匯則仍爲二辨士二五，午局勢沉靜，絕少成交，四點收市時，各方所還之價，英匯二辨士二五，美匯三元六二五、比上日收市，英平、美長二五、

飾金掛升廿元 紋銀逐漸退化

銀樓飾金一日四變，大同行及新同行初掛升至一千六百卅元，後退落五十元，計一千五百八十元，（收進計一百五十元），軋升廿元，減、紋銀掛小二元，計二十元、黑市十六七元、

大同行	一五八〇元	升二〇·〇〇元
大紋銀	廿二元	平
新同行	一五八〇元	升二〇·〇〇元
紋銀	廿二元	

各國貨幣轉疲 現美金票軋平

昨日各國貨幣趨勢轉疲、賣氣突然旺盛，結果英金票跌七元，香港票跌七角，軍用票跌一角二分，日本票跌一角半，朝鮮票跌五分、現貨美金票晨間開盤價爲二十九元八角，開後某大銀行再行搜羅，及傳日美談判美國態度堅强，市價一路猛漲達三十元〇七角，嗣經散戶多頭獲利出籠，又回跌至二十九元八角，結果軋平，其餘均未更動、

幣別	買價	比上日
英金鎊	三八〇·〇〇	平
英金票	六五·〇〇	降七·〇〇
美金鎊	三九五·〇〇	平
美金票	二九·八〇	平
港金票	五·六〇	降〇·七〇
新金票	二·〇〇	平
安南票	四·三〇	平
羅比票	六·七〇	平
義大利票	〇·七〇	平
菲律濱票	三·〇〇	平
坎金票	三·〇〇	平
暹羅票	七·〇〇	平
法金票	六〇·〇〇	平
日金票	二·六〇	降〇·一五
日軍票	三·三五	降〇·一二

統一各債 復見挫落

昨日統一公債暗市復見挫落、蓋緣裕興力售，丁類甚動，怡泰恆康聯益及散戶等

（棉業交易所）檯面鬼濫撳狂抬 標紗布盤頭頗多

標準紗布，因國際局勢仍在醞釀中，各方心思均抱觀望，有微利可圖，即來了結住手，以靜待其變化而再作進取，因此成交不旺，檯面鬼乃乘機濫撳狂抬，大施其「吃讓水」之勾當，故全日盤頭頗多，晨初開盤時，頗形平疲，二盤忽有江南阿部市等起而補空吸收，在檯面鬼碼稀少之情況下，乃以抬價求貨，因之均見高價，三盤棉紗續被帶上，而搶帽子則猛施壓力，以謀補進空頭，棉布遂即又轉低落，最後乃在疲軟中收盤，結果紗市平穩無多大變化，棉布則尚屬堅，待至後市復有吉田大豐等之吐售，及承午收時之疲態，開出均見軋落，中途雖有震大華興合興之收進，而欲盤上，但永孚等之實力極强，一高即低，故至晚收結果，俱見反漲爲跌，棉紗計低二十五元至三十元，棉布降七角至一元，全日成交總數計紗六三五〇包，布六八〇〇包、

反手二十支藍鳳標準棉紗

月期	開盤	二盤	三盤	收盤	比昨收
▲前市					
十二月	二·四三〇·〇〇	二·四六〇·〇〇	二·四九九·九〇	二·四五〇·一〇	漲〇·一〇
一月	二·五一二·〇〇	二·五三〇·〇〇	二·五四八·〇〇	二·五二九·九〇	跌〇·一〇
二月	二·五七六·〇〇	二·六一五·〇〇	二·六〇三·〇〇	二·六〇〇·〇〇	漲五·〇〇
▲後市					
十二月	二·四一〇·〇〇	二·四二五·〇〇	二·四二〇·〇〇	二·四二〇·〇〇	跌三〇·一〇
一月	二·五〇〇·〇〇	二·四九五·〇〇	二·五〇一·〇〇	二·五〇〇·〇〇	跌二九·九〇
二月	二·五七〇·〇〇	二·五八六·〇〇	二·五七七·〇〇	二·五七〇·〇〇	跌三〇·〇〇

十二磅彩球標準細布

月期	開盤	二盤	三盤	收盤	比昨收
▲前市					
十二月	八五·八〇	八六·八〇	八六·〇一	八六·四九	漲〇·四九
一月	八八·六〇	八九·二〇	[illegible]	九〇·二〇	[illegible]
二月	九〇·三〇	九二·八〇	[illegible]	[illegible]	[illegible]
▲後市					
十二月	八五·四〇	八五·〇〇	八五·〇〇	八九·二〇	漲〇·二〇
一月	八八·三〇	八八·〇一	八九·〇〇	九一·〇〇	跌〇·一〇
二月	九〇·三〇	九〇·三〇	九二·〇〇	九一·六〇	跌〇·六〇

頭號貢米已有發售 每斗價十三元 國米搬運證未辦妥未能應市

日來本埠食米情況，在法商郵船公司之霞飛元帥號及巴拿馬商馬利賽號等貨輪新貨不絕抵埠以來，情形益見良好，昨據記者於各方所得之消息，計有下列三點、㈠一般米蠹最爲痛不欲生之洋米，如一號西貢等之高等洋米，在當局强制執行之下，昨日公共租界內之若干零售米號，已有發賣，每人限買一斗，計國幣十三元，㈡滬西、南市、閘北各區平米、昨已有普遍出售，每人憑戶籍證限買一斗，計洋十二元四角，過去上述各區內之缺米恐慌，業已一消無餘、㈢全市國米零躉交易，仍一致在停滯狀態中，元米等沽亦極缺乏，市價每市石在二百元上下，各檔國米、間有出售之門市米號，每石標價平均約爲一百八十五元左右，又悉、水陸兩路運到國米一百二三十包，搬運證尚未辦妥，故仍未克在市出售、

各方觀測紛歧 現布漲跌不一

現布龍頭細布、本週每日行市、迂迴於九十元左右者、已達四日、蓋因各方觀測不一、而趨平定、昨晨開市時、浮戶抵補殷切、期布上升、客幫亦欲收進、而見九十二元高價、同業頗多屢出、遂告微挫、雜牌各布、三興公司略有搜吸、堅穩如故、四君子嗶嘰廠單、日來成交頻添、以搶帽子客戶、因升降較細布爲鉅、皆傾向於此、乃由三元二角九分、恰至三角三分、卽降至三元二角九分半爲午收價、下午現紗報跌、散戶拋售、龍頭廠單、開八十八元五角、低價一瞬、開卽至九十元後、盤旋而下、山西幫以龍頭現貨銀行棧單、八十五元五角脫售、掉進彩球廠單、四君子嗶嘰自三元二角七分至二角八分、晚收爲三元二角六分、較上日降四分、龍頭廠單八十九元五角、跌八角、

名稱	前市	後市	比上日
▲十二磅細布			
龍頭	九〇·四〇	八九·五〇	跌〇·八〇
又	[illegible]	[illegible]	[illegible]
又	[illegible]	[illegible]	[illegible]
彩球	[illegible]	[illegible]	漲[illegible]
飛鵲	[illegible]	[illegible]	漲[illegible]
陽鶴	[illegible]	[illegible]	漲[illegible]
藍鳳	[illegible]	[illegible]	漲[illegible]
喇叭	[illegible]	[illegible]	漲[illegible]
玉雙魚	[illegible]	[illegible]	漲[illegible]
五福	[illegible]	[illegible]	跌[illegible]
▲四十碼細斜			
龍頭	[illegible]	[illegible]	
玉雙魚	[illegible]	[illegible]	
寶貝	[illegible]	[illegible]	
五福	[illegible]	[illegible]	
四君子嗶嘰	[illegible]	[illegible]	

△粗布行市

十八磅	寶	八九·〇〇
十六磅	雙象	九二·五〇
十六磅	花蝶	九一·五〇
十六磅	三彩星	八五·五〇
十一磅	三雙龍	七四·五〇

租界當局顧全存底 東棧洋粉禁運出口

昨日洋粉市況、買戶觀望不前、交易益形稀少、統市僅有本街零碎客戶採納、金龍牌西棧售開四十元〇五角、交易不滿千包、浦東棧貨洋粉、租界當局顧全存底、禁運出口、故無成交、小麥貨稀無市、麩皮市勢略見回鬆、售開約五百包、三鑫價五十四元、蘭花牌價五十二元、售開行情如左、

金龍牌 粉 西棧	四〇·五
三鑫廠 麩皮	五四·〇〇
蘭花牌 麩皮	五二·〇〇

砂糖現貨續跌 期貨祇開二盤

昨日糖市實銷呆滯、園戶方面因人心不安、各自求售、甚般、故現貨續跌一二元、計開十一月份進口粗砂價爲一百八十七元至一百八十六元、十月份一百七十七元至一百七十五元、九月份一百七十元至一百六十九元、八月份一百五十八元至一百五十七元、一月份一百五十元、五月份一百六十八元、又芝沙丹尼輪到一百九十元、至一百七十二元、香港粗砂一嘴赤一百六十一元至一百六十元、太古車白B嘜一百八十五元、H X 嘜一百八十五元、D.Y.一百七十二元、期貨交易甚稀、祇開二盤、十二月廿日交價爲一百八十九元、

黑鐵坯子堅俏

存貨二千磅黑鐵坯子、市上所執極爲有限、惟國戶手中銷路則頗不少、日來因本街及客幫人心又昂、路刻市城價紊亂、大致在一萬〇五百元上下、做開零星、據同業觀測、昨後市可望平定、

中國股票

類別	買賣價	成交價
中國銀行	[illegible]	[illegible]
大陸銀行	[illegible]	[illegible]
國貨公司	[illegible]	[illegible]
永安公司	[illegible]	[illegible]
又	[illegible]	[illegible]
中法藥房	[illegible]	[illegible]
新亞藥廠	[illegible]	[illegible]
又	[illegible]	[illegible]
世界新股	[illegible]	[illegible]
又	[illegible]	[illegible]
商務書館	[illegible]	[illegible]
大中華火柴	[illegible]	[illegible]
又	[illegible]	[illegible]
康元製罐	[illegible]	[illegible]

天、致人心恍惚、齊向觀望、中國內衣新股成交價十五元半、中法藥房新股三十八元、降一元、民寶藥廠新股三十二三元開、大中華火柴股續見角利、提近八十元關、恆利銀行股九元至九元半、三友實業社股四十元、平、

食油回落四五元 黃荳苞米均轉平

△油市 食油市況呆滯、因實銷轉淡、乃步漸回落、以多頭抛吐、價乃步落、計開大連豆油四十桶、青島生豆油各三十件、江北生油二百聽、大有廠清油二百擔、各廠生菜油一千餘担、價降四五元不等、

△豆市 黃豆交易復趨清淡、因油市回挫、購戶抑價、售主尚圖把守、統市僅開天津新金元二百餘包、又新青□一百餘包、價

△苞米 苞米初堅後疲、八十六元、比前尤升一元、後因北幫銷化不暢、價提三元、下午趨緩、計售開多頭出籠、十一月份西貢新苞米回落九十元半、英華司八十九元、現貨四十七元、

青島生油	[illegible]	又青豆	[illegible]
大連又	[illegible]	又崇明沙黃	[illegible]
江北生油	[illegible]	又白又	[illegible]
又	[illegible]	又	[illegible]
大有清油	[illegible]	西貢陳苞	[illegible]
又	[illegible]	又新又	[illegible]
又菜油	[illegible]	又	[illegible]
又	[illegible]	又英華司	[illegible]
日華又	[illegible]	又	[illegible]
又	[illegible]	明光紅糧	[illegible]
文德又	[illegible]	又新又	[illegible]
吉田又	[illegible]	又	[illegible]
又	[illegible]		
天津金元	九九·七		

外股沉靜軟化

昨日西商衆業公所內中西股市況奇靜，開盤價較前日晚收爲低，開後仍向下游，中途曾略告恢復，但午收時又趨軟化，下午上落狹小，落勢亦甚呆滯、

股名	上午收價	下午收價
匯業公司	[illegible]	[illegible]
揚子銀公司	[illegible]	[illegible]
上海銀公司	[illegible]	[illegible]
中發公司	[illegible]	[illegible]
業廣公司	[illegible]	[illegible]
英聯船廠	[illegible]	[illegible]
亞洲船廠	[illegible]	[illegible]
怡和啤酒	[illegible]	[illegible]
會德豐	[illegible]	[illegible]
怡和紗廠	[illegible]	[illegible]
信和紗廠	[illegible]	[illegible]
中紡	[illegible]	[illegible]
英國毛絨	[illegible]	[illegible]
上海毛絨	[illegible]	[illegible]
公共汽車	[illegible]	[illegible]
電話公司	[illegible]	[illegible]
自來火	[illegible]	[illegible]
紙業	[illegible]	[illegible]
祥泰木行	[illegible]	[illegible]
中國墾業公司	[illegible]	[illegible]
英聯華	[illegible]	[illegible]
英檀華	[illegible]	[illegible]
華打安南	[illegible]	[illegible]
標地	[illegible]	[illegible]
志摩	[illegible]	[illegible]
康沙來氏	[illegible]	[illegible]
刀米仁	[illegible]	[illegible]
克羅華	[illegible]	[illegible]
可地把路	[illegible]	[illegible]
檀格華	[illegible]	[illegible]
關格志	[illegible]	[illegible]
伯派丁	[illegible]	[illegible]
里達	[illegible]	[illegible]
開倫丹	[illegible]	[illegible]
加參洛格	[illegible]	[illegible]
新開河	[illegible]	[illegible]
太拿馬拉	[illegible]	[illegible]
地板	[illegible]	[illegible]
橡皮	[illegible]	[illegible]
電力公債	[illegible]	[illegible]
電力優先	[illegible]	[illegible]

操業者大都觀望 現紗極度平庸 雙馬晚收僅軋跌六元

現紗市況、因上日後市雙馬無大波動、市形略見軟弱、是以同業人心平淡、昨晨雙馬始開爲二千四百七十元、比隔夜卽開高廿七元、開後外棉來電報漲、客銷仍無採辦、買賣雙方大都均抱觀望之意、操業者高出低進、所以升降盤頭益狹、進出不旺、盤至午收爲二千四百四十五元、中途見六十元高低、開收盤比較回小廿五元、、各種雜牌紗僅見點綴交易、價亦無大榮辱、後市雙馬開低十元、爲二千四百三十五元、市勢極度平靜、盤至四點晚收爲二千四百三十七元、比上日晚收軋跌六元、結果午前成交各紗計一千五百七十包、均係業中互交、

支數	牌名	價格	去路
四十支	金城	[illegible]	又
三十二支	金寶星	[illegible]	又
又	雙	[illegible]	又
二十支	天女	[illegible]	又
又	雙地球	[illegible]	又
又	老人	[illegible]	又
又	雙馬	[illegible]	又
又	外三	[illegible]	又
十八支	雙女	[illegible]	又
二十支	雙馬	[illegible]	又
又	最高	[illegible]	又
又	最低	[illegible]	又
又	午收	[illegible]	又
又	晚收	[illegible]	又
十支	嘉禾	[illegible]	又
又	童子軍	[illegible]	又
又	廠單	[illegible]	又
又	又	[illegible]	又
又	得利	[illegible]	又

湖紗下跌

昨日雙馬期紗市況、初開近遠疲、十二月期見升二元、一月期及二月期下降三十元至廿五元、入後步鬆、結果十二月期及二月期比上日軋跌廿五元、一月期五十元、

	十二月期	一月期	二月期
前市開盤	二四三〇·〇	二五一七·〇	二六二五·〇
最高	二四五〇·〇	二五八五·〇	二六六〇·〇
最低	二四一七·〇	二五五〇·〇	二六〇五·〇
收盤	二四二五·〇	二五五〇·〇	二六三一·〇
後市開盤	二四七〇·〇	二五四五·〇	二六一〇·〇
最高	二四八〇·〇	二五六〇·〇	二六二〇·〇
最低	二四六〇·〇	二五五五·〇	二六〇五·〇
收盤	二四七五·〇	二五三〇·〇	二六一〇·〇

現棉仍滯

昨日現棉交易仍無開展、雖然外棉報漲、金價堅挺、但是買戶依舊不感興趣、猶乏進者、

美棉猛漲

（紐約三日電）美棉因同業買進而堅、繼因華爾街購買及布足良好、再漲、結果猛升廿五至三十磅音、來得林現貨仍美金一角七分八厘七、印棉無電、

月份	三日收市	比上日
十二月	六·五〇	升〇·二五
一月	六·六一	升〇·三〇
三月	六·八一	升〇·二八
五月	六·九四	升〇·二七
七月	六·九九	升〇·三一
十月	七·〇三	升〇·三三
現貨	七·八七	升〇·三〇

甬茶大批運滬 數達五千餘箱

洋莊茶市、據同業觀察、照目前情形、前途一時難以發展、內銷花色、南洋幫暢收身骨優良之針眉、珍眉茶二百四十担光景、價每担二百八十元、天津幫收進綠茶芯卅担、價一百八十五元、廣東幫購得紅茶末六十餘担、價每担二百〇四元、至於洋莊箱茶來源、開由寧波裝來五千餘箱、內中以祁門紅茶及紅茶末（卽花香）居多數、

優良抄青 二八〇·〇〇
紅茶末 二〇四·〇〇
綠茶芯 一八五·〇〇

客銷向市售搜羅 日用品漲風復熾

捲烟火柴皂燭火油等日用品市況、漲風更熾烈、蓋以遠東風雲緊張、輪隻進口減少、以致原料漸感缺乏、廠方派貨、不能按期供給、適日昨因有搬出證發用、客銷紛向市售搜羅、且以茂泰德工人發生風潮、執現貨者放價愈甚、昨市做開各價錄後、

△捲烟
大英牌每箱 三千〇四十五元
老刀牌又 二千九百十元
品海牌又 二千一百七十元
小仙女牌又 一千八百七十元
五華牌又 一千八百七十元
以上五萬枝計

△肥皂
固本皂每箱 八十七元
白祥茂每箱 七十元
黃祥茂每箱 六十二元
箭刀皂每箱 七十六元

△火柴
美麗牌每箱 一千六百元
鳳凰牌又 一千五百五十元
玫瑰牌又 一千四百元

△洋燭
帆船牌每箱 四十八元半
麗牌 每箱 四十九元半

△火油
亞細亞每聽 四十八元
美孚牌每聽 五十五元

煤市紊亂 當局將規定合法售價

本埠煤斤市況、形勢已入混亂狀態、當局實施取締囤積、限制售價後、開戶亟圖出籠、兩週來市面屢見下挫、海峯白煤價已跌進七百元關、而法租界當局一律限售六百元、故市場陷停頓之境、茲聞公會與當局共同進行合法手續、將規定海峯煤每噸六百七十五元、洪基煤六百三十元、尚待公佈後方可實行、故人心略定、又聞開灤煤屑價八百元、及陽平屑特別七百三十元、頭號六百七十元、但均非正式市盤、煤球每擔一百三十元至二十元、零售仍須每百斤十九元、

上海特別市政府秘書處第一科招標通告

標字第七號

查本府添製隨員衛士司機等黑呢大衣中山裝及皮鞋等一案亟須招商投標茲定於十二月九日上午十一時在本府大禮堂當衆開標如有殷實商號均可向本府第一科庶務管理股登記隨繳圖則費二元及保證金國幣八百元圖則費得標與否概不發還特此通告

中華民國三十年十二月四日

上海特別市社會運動指導委員會佈告

社字第三號

案據本市第一區針織業職業工會等呈稱：「爲呈報徐偉民等非法組織「上海市織業職業工會」請求查究制止」等情，據此，除令徐偉民等撤銷非法組織之「上海市織業職業工會」其主任委員孫鳴岐副主任委員姜文寶，並指令該工會等知照外，合行登報佈告，仰全市民衆一體週知，此佈

中華民國三十年十二月　日

上海特別市公用局招商承製汽車磁牌通告

字第　號

查本局需添製汽車鐵皮磁牌六千張，特招商投標承製，凡本市各搪瓷廠商，均得參加投標，所有投標章則，可隨帶押標費國幣一千五百元至市中心區本局第三科領取，該項押標費，於開標決定後，卽予發還，茲定於十二月五日上午十一時在本局當衆開標，特此通告

中華民國三十年十一月三十日　局長 柴雪松

上海特別市公用局通告

用字第四十一號

查浦東公共汽車公司業經本局呈准市政府收回自辦在案，惟因車輛損壞，正在計劃修理，一俟整頓就緒卽行通車，以維交通，至該公司所有人欠欠人款項或經手未完事件統由該公司負責自行清理，與本局無涉，特此通告

中華民國三十年十二月四日　局長 柴雪松

上海特別市財政局南市閘北引翔區清潔捐招標通告

（一）投標人報名地點本局第二科期限自本月三日起至十日止（二）投標開標日期及時間本月十二日上午十一時（三）投標地點市政府大禮堂（四）捐稅名稱清潔捐（五）承辦區域南市全區（除核定補費區域外）閘北引翔區（六）承辦期限自承辦日起扣足一年（七）最低標額南市區四萬八千元閘北引翔區貳萬貳千元（八）投標保證金委託本市復興銀行代收計南市區壹萬四千四百元閘北引翔區陸千陸百元（九）得標後預繳保證金按照標額預繳三個月之保證金（十）投標手續投標人應開具姓名年齡職業住址清單連同最近四寸半身照片一張先赴本局第二科登記報名掣取通知後憑此通知送復興銀行繳納投標保證金掣執收據爲憑（十一）投標章程向本局第二科索取

強身補血

胃腸營養

若素

中日和好 人民之福

正在發育成長的兒童，迫切的需要各種營養素，蛋白質和脂肪，炭水化物等，自不用說，其餘如礦類，維他命，更爲需要。雖然日常食物中都能包含，但是標標的都能適量的攝取，實際上是很難做到的。

若素含有大量的營養素，又能健強腸胃，輔助消化，促進代謝作用，更因含有多種礦質物，又能補腦，壯骨，補血，故小兒服之，必能得健全的體格。

WAKAMOTO

金雄白律師代表隆發記爲買受法册三八九五號道契地聲明

上開當事人業主張姓全權代理人盛沛東律師買受法册道契三八九五號土地（法公董局地册九八六三A即祁齊路一九五弄十二號）連同地上全部建築物暨內部現有裝修一切業經訂立契約付價成交並經正式過戶掛號登報聲明如上

政衆報

（德國註册）

本月六日出版

消息靈通可靠·言論透闢公正·敬請各界注意

Publisher: Trans-Asia Publishing Co. German Registered

華興商業銀行

總行 上海

分行 南京 蘇州 杭州 蚌埠 鎮江 蕪湖 無錫

新天地

心理測驗·希特勒的特異創作

·文孫譯·

勇猛絕倫，殺人如麻的德國軍隊，它所具有的勝過人們的特質，究竟是什麼？關於這一點上，各國軍事家及其他專門家議論紛紜，不一其詞；或言德國軍隊組織如何堅強，或云納粹國家組織怎樣完善，以及工業生產力之發展驚人。也有人說，是由於希特勒的作戰天才。這幾種說法，當然都有理由。不過，另外有一個重要因素：「心理學上的勝利」却被大家遺漏了。

「適材適所」主義

原來，德軍當局對於將校之錄用，兵士之甄別分類，是採取徹底的「適材適所主義」；先用嚴密的心理測驗，審查各個候補士官或被召壯丁的性質，才能，然後隨其所長，授以適當的職位，或編入適當部隊。如山岳部隊，戰車部隊，降落傘部隊，降落傘部隊（如克里脫島一役，舉世震驚）等等，分別編制，因材施訓；務使人人各得其所，打起仗來一個個都能勝任愉快，充分施展其健兒身手。

當如一個球隊的編成，其訓練指導員(Eoacher)的任務，必須選擇適當人才，授以適當任務。其次，某人奔跑最快，宜準，即充Fullback，某人踢蹴最任Sleekouter。而德國軍隊的訓練指導將其有關心理訓練的機構組織介紹一下。德國軍部，在柏林設有一個堪稱爲「心理參謀本部」的機關，主任爲哈姆慈少將，由克洛脫曼將軍及勃勞大佐爲輔佐。它的人員呢？以心理學者充任軍隊中的重要構成份子，這確是個未之前聞的事。但到了現在，在德國軍隊中所居的重要性，業已漸爲各國專門家所認識與注意。他們（這些專門家）且會發表這種主張：「如果德國軍隊中沒有這些心理學者，那麼它的戰果能否收到這樣的成就，實爲一個疑問。」實在，德國是以嚴格的心理測驗爲標準的「適材適所」主義，從事編制軍隊的。

在敘述德軍當局的心理測驗之前，先

組織機構：㈠中央心理研究所，隸屬於軍事最高司令部；內設十種科學部門。㈡心理試驗所十九處，其中十七處屬於陸軍，餘二處屬海軍。㈢實施心理最高司令部的特別機關，網羅最密，納粹黨等各方面警察團，的分子。㈣研究海外心理的特別機關。觀此可知德軍當局對於戰爭心理研究及訓練之重視。

「心理參謀本部」最大的任務，是根據心理測驗法，從青年中選拔出意志堅固，富於決斷力，精於數學技能，以及個性優秀之士，施以鍛鍊，俾充任將校。這些青年在被選爲將校之前，必先接受精密的心理測驗，以決定其才質個性之適宜於步兵，抑空軍，戰車隊，抑落傘部隊。

擔當這種心理測驗任務的，全部是擁有「心理學博士」銜頭的專門心理學者。據說在此次歐戰爆發之初，這種人才被當局羅致者，爲數已達二百名左右。此後隨戰事之日趨擴大，員額也更有增加。

第五縱隊的總指揮

至於這些指揮心理學者的測驗總裁，乃是舉世聞名的德意志戰爭心理學泰斗馬克斯，奇莫奈脫博士。目下，美國一海軍當局對於奇博士及其一派所使用的各種心理測驗方法，極予注意；蒐集有關材料，細加研究。從前的德國各種心理學者們，從未爲世界學術界所注意。（一向上，少珍貴的材料）已發見了不少。奇莫奈脫博士，也就是舉世側目的納粹第五縱隊的幕後指使人。在奇博士指揮之下，一大羣的心理學專家，分別被遣派到各國去，分別研究各該國的國民性，呈報當局；當局便據以樹定一種操縱各該國民衆心理的對策，並決定對於各該國的宣傳方針。所以，奇莫奈脫博士也是「第五縱隊」的總指揮。

測驗五事

奇莫奈脫博士所指導從事的測驗工作，其所測驗者有如次五事（係根據美國方面所蒐得的資料）：㈠一般的智能，即測驗受驗者之想像力，㈡指揮能力，㈢全體的性格。㈣肉體動作力，㈤全體的性格。就每一受驗者說，此五事的測驗，全部完畢約需廿七小時之久。又測驗者的單位，係由士官二名，醫師一名，習心理學者二名，三名構成。測驗方法大半是每個人個別施行，但有時亦有以四人或五人爲一組而施行者。

這裏試舉幾個例子。在智能測驗中，有如次的方法：㈠將一幅畫局相當錯雜的圖畫，使受驗者對之作數秒鐘的觀察；然後收去原圖，令其將原圖中所有的一切，畫出來。取去原圖，畫得愈詳愈好；譬如原圖爲一細緻的房屋，其裝飾品等等，這是測驗記憶力的一種方法。……㈢將一種物件雜然紛陳的，使受驗者整列之爲某種系列。這是測驗對於事物之處理能力者。此外並以具體問題考驗之，例如：「假如兩禮拜之後，在倫敦英國隊與德國隊將舉行足球比賽；那麼如果要從柏林出發，參加該比賽的話，應採用怎樣的旅行計畫？」等等。

選擇反應測驗

選擇反應（Choice Reaction）測驗。這是測驗受驗者遇到外來刺戟時的反應能力。測驗的佈置是這樣的：一張幕布上，可以映出紅色，青色，白色，以及圓形，四角形的五種光。受驗者面對這幕布而坐，並另在他左右兩旁各裝着一個發聲器。又在他的手頭，另有一個可以拉動的木棍三根，形色各異。在腳下則又裝有兩塊踏板（像風琴上面的那種踏板）。在測驗開始之前，由測驗員對受驗者預先說定：在幕布上映出五種光中之某一種時（例如紅光則拉動某一木棍，青光則拉動另一木棍）；在上述兩個發聲器中之某一器發聲時（兩器所發聲音各異），則腳踏某一踏板（例如左器發聲，則踏右板）這樣，在測驗進行期間，不斷地接受聲光的刺戟（即視覺與聽覺之刺戟），必須一一以適當動作反應之（即見某光，則拉某棍；聞某聲，則踏某板）。這種刺戟之給予，以三十個爲一組（例如發光二十次，發聲十次，而爲一組，即合成三十個刺戟）。

視覺與聽覺的刺激

所給予之刺戟，又其後次序，則由測驗員事先預爲規定，給完十組，告一段落，休息兩分鐘。於是再給予十組，這十組的刺戟之先後次序，亦由測驗員預先規定，與前十組不同。如是兩個十組，每組給予刺戟三十個，合計共給予了六百個刺戟。換言之，即該受驗者要接受六百個視覺與聽覺之刺戟而同時要做六百次的反應動作（即或拉某棍或踏某板）。此種測驗，需時約二十分鐘。至於受驗者的反應動作，則另有機械設置，能在受驗者動作時，隨動隨有符號記錄下來。這記錄便是受驗者的成績報告單。除了這種自動的記錄之外，另由測驗員從旁觀察受驗者的動作而作成詳細記錄。

或另用如下的一法：四根棒，由電流吸住懸垂；在電流阻斷時，那四根棒當然要脫落下來。測驗員在電流阻斷之際，便或接或拾，或吹笛子或叩擊木器作聲（上）

漢封泥圖考（三）

·魏土野·

（卷，地名）　卷丞

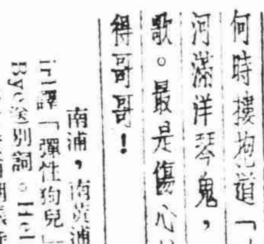
（郎署，地名）　郎署丞印

送別少爺兵

·逸名先生·

◆中西合璧醫步留名居士韻

送君南浦淚紛流，奈何！「彈性狗兒」Dancing Girl與「敗愛」，Bye今日「咕嘟」Good呼「敗愛」，Bye何時摟抱道「哈羅？」Hello一聲河瀉洋琴鬼，三疊陽關爵士Jess歌。最是傷心漿水妹，聲聲行不得哥哥！

南浦，南黃浦，軍艦會集地。Dancing Girl譯「彈性狗兒」，從「癩蝦狗兒」例。Good Bye爲別詞。Hello西人相見寒暄第一語。「今日咕嘟呼敗愛」句，原作「從此不司（生意經也）成過的」，因「渦的生司」語出洋涇浜，不典；且不知其拼音法，故易右句。留名哈哈道：「敗愛」與「哈羅」，妙不可辣醬油！

綠蕉仙館戲曲雜談

觀奚嘯伯侯玉蘭等

昨天（三日）黃金戲院劇目，奚嘯伯貼「奇冤報」，侯玉蘭與俞振飛合演「販馬記」。我入場時，高盛麟的落馬湖已演畢。「販馬記」哭監一場，李奇打上俠床，哭唱已完，侯玉蘭上場；在帘內一聲「丫環掌燈」，甚爲響亮，狠是蠻活，全學程硯秋的方法，上場以後，要得眞人不少；要水袖的工夫，偶有一兩個字，未曾收音。像寫狀一場，她的水袖使得好聽。因爲她的嗓子比上次響亮的多，聲音成分神似極了，白口唱工亦學硯秋，不曾收入鼻音。她是北平戲專出身，接近硯秋稱呼「相公」的相字，寬而且潤，入耳好聽。但我想她的學程派，能兼學有些近於梅蘭芳，全學程派，必定很合適的。當她對着丈夫逼寫唱腔，則不必專學程派：「一言訴不盡心中苦」，所以唱唸全學程派，一句是「散入」（或散起），她唱的音太高了；有了調，不合當孔。先不上板，名曰散入；一句是「散入」（起首唱，後來上了板，纔搭調，是下次不可「冒調」，是唱中的大忌呀！

老圃

·陳寥士·

老圃還秋碧，西風傲岸花；顰山酸翠柯，勞樹喚殘鴉。天容大，水波海潮淙；夢落葉遙，誰潑翠氣，起舞一婆娑。

陳娟娟

情竇初開

·小椿·

「眼睛一變，老鴉變鴨」，掩上功夫，幾年沒有，你的陳娟娟，也已變成含苞的毛頭姑娘了，美麗的鮮花，同樣的劇本，藤蓓香香的面孔，已變成荳蔻年華的一個，是多麼嬌麗待放，正與她捧着的鮮花，照片上她，睫！她編寫一個適合身份的影片，放棄了狄安娜寶萍茲「國聯」特地爲她叫做「情竇初開」（好萊塢影星的蠍變風格時主演的影片，也是這個題名）。因此，當然是以少女姿態與觀衆相見。現在，陳娟娟已是開始「毛頭姑娘十八變」的時候，珍重吧，自己的前途！

牛油·世界的總產量

·何成·

二九七二·〇〇〇噸

根據一九三八年的統計，世界各國每年出產牛油的數量如下：

歐洲大陸
- 德意志——五十二萬九千噸
- 法蘭西——二十一萬噸
- 丹麥——十九萬噸
- 荷蘭——十萬三千噸
- 瑞典——八萬噸
- 比利時——六萬四千噸
- 芬蘭——三萬噸
- 挪威——一萬九千噸
- 合計——一百二十二萬五千噸

大英帝國及屬地
- 英吉利——四萬六千噸
- 澳洲——十七萬噸
- 加拿大——十七萬噸
- 紐西蘭——十三萬九千噸
- 合計——五十二萬五千噸

美利堅合衆國——一百零四萬二千噸

各國合計——二百七十九萬二千噸

（譯自The Globe十一月號）

汽油荒

·止水·

一滴汽油一滴血，汽油較血用尤多；可堪供量速番減，市虎眞成沒奈何！飛機軋軋天邊現，坦克隆隆地上爬；都道非油行不動，老夫腿力儘堪誇！

三大油公司對於汽油供給量，日昨宣布，又減去百分之五十；黑市油價，更蒸蒸日上。設遠東情形而每況愈下者，則上海汽油，終有斷絕供給之一日；有車階級，亦將安步以趨乎？願拭目俟之！

制裁屋蠹

·黃也白·

食米的漲風被遏阻，日用品限價，也在逐步實施後，過去小市民一顆惶惑的心，似乎已平靜了下來。可是，在另一方面展演中的房屋糾紛，到目前爲止，還沒有合理的解決辦法，貪婪的房東與二房東階級，在他們唯利是圖的陰謀下，使房客們終日困擾在煩惱的氣氛中，房租十日一加，三日一漲，房客們被視作俎上之肉，聽任宰割；因爲房東的加租，在他們認爲天經地義，誰都無法反抗，於是，居住問題的糾紛，蔓延到每一個里弄中。

這種不安空氣的形成，多少是會影響到整個秩序，希望當局再以大刀闊斧的手腕，對全市「屋蠹」定一個嚴峻的制裁辦法，使「趕搬場」威脅下的房客們，能得到合理的保障。

珠塵玉屑

高末（語議之一）

·麼生·

每見小兒遊戲，兩人執繩立兩端，以手搖之；另一小兒則居中跳躍越繩而過；依次更迭，以次數愈多者爲勝。此種遊戲，不知何名；惟通俗呼曰跳繩而已。偶閱北史，北齊高歡洋之季，小兒盛行此戲；呼曰高末。旋高氏國祚，卽告覆沒；說者謂高末二字，實爲高之滅。按末者，當卽麼字之意。小兒跳躍，以高爲勝；故且跳且問其高否。亦猶作不得也麼哥哥之類。惟跳繩之戲，因此得一正名。開卷有益，信哉！

本報名畫　藝苑奇珍

西廂畫傳

吳一舸繪製　陳震撰文

惠購從速

預約過多　存書太少

紙貴不加價·售完爲止

業已出版！

定戶公鑒：大量定購因排號郵寄手續麻煩故須分批發出，稍緩可到，希亮察是幸

擁擠太甚無法應命　電話購書暫停

價目：甲種（道林紙本）三元　乙種（報紙本）二元

郵費：掛號另加一角三分

函購：本報八號信箱

平明書社印行　福州路四三六號

海國春秋

·吳越作·

（三一）一桌子全是鈔票

蜊文俊道：「麗星，你怎麼的，打錯牌了，還錯了不止一張。」麗星臉上一紅，笑道：「所以我請你來打，來吧來吧，大姊夫和幾個小姨子打打牌，有什麼關係」？麗星又是一笑，讓蜊文俊看湘丁娟等臉上沒什麼拒人於千里之外的，也就坐下。麗星坐在蜊文俊坐的椅子的扶手上，斜簽着身，看他們打牌。阿梅端了個凳子，在旁邊一放，說：「太太你坐吧」。麗星道：「誰要你獻殷勤，你往西邊屋子裏，和小鶯倆收拾收拾，這裏我來伺候客人，沒有你的事」。蜊文俊笑道：「你來伺候客人嗎？那我需要一杯咖啡」。麗星把指頭輕輕的點在蜊文俊肩上道：「你又不是客人，我做什麼來伺候你」？

就是這樣愉快的空氣中，換了蜊文俊，可就把錢一齊輸出去。打完了四圈，國幣在數着紅綠子，說：「我是輸多少」？雲霞額上微微的冒了汗，蜊文俊掌心裏藏了兩個籌子，什麼錢呀」！雲霞自己也不懂起來說：「怎麼會不輸，又沒和過什麼大牌」，她抬起頭來看看，在這裏說，忽然覺得有人把鞋尖碰着她的小腿，錢，倒是怪事，既然沒有輸，正對了娟笑，她換了一種口氣道：「我沒有輸錢，就不用我掏腰包了」。麗星卻在把鈔票偷偷的捺在錦湘和丁娟的掌心裏。丁娟是負八十幾元，錦湘是負五十幾元，都是蜊先生輸的，我不管。蜊文俊道：「這是當然的事」。麗星笑道：「這還不是的」。他把袋裏的一個信封，掏了出來，裏邊是滿滿的，裝了鈔票，說：「還不是的」。麗星又從上裝衣袋裏一掏，掏出一個皮夾來，一張張明天期的支票，一張張昨天期的支票，嘴裏說：「這都到了期的」。「這支票不適用的」，救濟小鶯的，救濟阿梅的哥哥，一桌子全是鈔票。她們預備了一個衣袋，掏出一百來塊錢，阿梅道：「我要回家去」。麗星道：「不要了，於是又換了甚麼東西給客人吃呀？」打個電話去，喚輛包子。」錦湘道：「不要了，下半天再來，反正今天上課是不成了」。

閒話雲溪老畫師

·秋雨梧桐館主筆·

民初，常州吳劍門創雲溪吟社。未幾，社友徧東南諸省，允稱一時之盛，每逢令節，分韻賦詩，莫不逸興遄飛；邑中少年之士，有以加盟爲榮。畧經友介紹入社，課餘之暇，輒挑燈讀唐人詩，幾廢寢食，宛如紅樓夢中之香菱，坐臥呻唔弗輟；至今思之，猶覺失笑。

其時社友年事最青者，爲愚及謝玉岑范拜竹等；劍門雙目已瞽，拈鬚吟，若誦經兒，有盲詩人之稱，餘如孫蔭樓，劉仲堦，李耕蛟，鄧春澍等，播傳遠近，洛陽紙貴。時有作什，劍門亂後，而猶能與抗衡也。錢名山加以詩書，及篆刻，名書畫。

鄧春澍

自署四韻堂主人，於時，入其室，滿壁琳琅，美不勝收。然細睹作品，工力有之，歸來勢能乃精進；遊山一彩有一勺水，無不神化筆勢磅礴，其所作巨幅山水，非時下畫家，可以望其項背。

詩人畫師黃仲則故居在其東，繼東坡之墓廬，仙館遺址在其西，隔岸則惲南田之春雨畫樓，一泓澄碧，濛怡水榭，畫師擬案揮毫，怡然自樂。

畫師

與名山交最摯，四韻堂中時有此老足跡。一杖一紙，翩然入城，恆攜名山自東門渡溪而北，訪文子舁，旁談。世變滄桑，舉目全非；不知回首當年畫師，今日世，侃侃常開否？尚如笑口

徵稿

本刊園地公開，歡迎投稿；徵材以：㈠中外藝壇動態，藝人生活，逸事㈡各地勝跡，新知識，風光㈢科學新知㈣學府風光㈤都市風物，新趣味㈥名山大川遊覽錄㈦季節性的應時作品㈧隽永簡短之各類小品文等爲主；能附照片及圖畫者尤佳。每千字三元至七元，酬稿每幅一元至三元。

體育

中美慈善籃賽　本屆將流產

申報盃中美慈善籃球大賽，係戰後新產物，每年假西青舉行一次，球房採三賽兩勝制，成績頗佳，而舉辦迄今，亦已四閱寒暑，本年已爲第五屆，目下西青籃球聯賽已展幕，論時序，申

高級盃乒乓　下週起複賽

高級盃乒乓聯賽，將成尾聲，所餘數場，在本週內解決，定於下週開始複賽，賽程已就緒，冠軍獎品，由朱明德陳周常等捐助，冠軍錦標，形勢最近，當以華義及郵友九戰九勝，八邦八戰八勝，爲最佳，甲八戰三勝三敗，成三，新雅以九所將來，標隊，以八戰共，必爭，後七勝，華聯以堅隨其後，八勝，屈居第五，則屬黃包裏，諸倫序與川聯。

羽毛球雙打　飛梭敗格致

羽毛球聯賽，昨晚三場，上屆冠軍飛梭甲，以九對〇大勝格致公學，飛梭乙則以〇對九敗於法商，另場法

報盃登場，亦正適其時，惟申報盃係一國際性質之比賽，每屆中美兩隊，亦以國際爲單位，同時亦以美駐軍麥令斯爲其基本幹部，上海，惟目前美軍業已撤離歸國，故本屆美隊人選，頗成問題，美方健將，亦大部人談稱，本屆申報盃賽，恐成流產。

西青籃球第三幕

乙組兩場七時一刻開始

聯星今晚戰中一

外，本屆西青，幾已成我華隊清一色之天下，與中青聯賽差別無幾，蓋亦早失西青盛會之本旨矣。又因我華隊之兼併，漸移分化，淺假而產生中西合璧之聯星，益以塵白之援羅英才，於是乎強者愈強而弱者愈弱，如以論霸言，則此周計之上者，但以普及，以論興趣，則此正舍本而逐末者，因是而一九四一年之西青會，在此種種之原素下，加以麥令斯之撤軍，古樂門之退隱，遂覺味同嚼臘矣。觀夫展幕以來之兩次戰役，不論爲甲爲乙，百分之百爲一面倒之破竹局面，捨將來聯星與白一戰尚可一觀外，其他淘無足述，此則因巨人之究非正統，而漏星則以主力之被分化，實力已日就削弱也。今夕三場會戰，兩幕乙組賽，怡光戰藝光，華南法捕，卑不足道，法捕門法捕，勢成卵石，大將鬪然不敵，最後帳輸，以此中西合璧之聯星，馬會戰中一，中一素以出弱旅，在上週新創青卅週紀，位列班末，而聯星屏人，初試抑三強，如擒甲，一念驚中，青紫如拾芥，是其實力之取尤沛然，人才之傑，自非星中三場所難，以其戰果之預測，首因是一一尚難預卜，外，其他除賽爲一面倒也，爭趣味勢必減。節目如次：

（乙）七時一刻　怡光——藝光

（乙）八時一刻　華南——法捕

（甲）八時一刻　聯星——中一

籃球賽，西青初，今晚將展演其第三度之會，本屆之李初，未臨熊境，依例尚談不到熱烈，於海賊散落，激鏡頭，早在球迷預料之中，自盜極而略趨平淡，小熊權充壓化，亦因是頭沾折衝，以維繫西隊，尚加以麥令，諸雄之蠅興，去勢，盛況亦略相不失其調旋應付之，而小熊又歸消滅，僅一巨憲之掌，益以麥令斯之撤軍東，均，兩隊之退雄者，捨此以華南——法捕（乙）八時一刻，聯星——中一（甲）八時一刻。

史高塔盃　葡商明戰臘隊

上週有二球員被懲戒

史高塔盃足球賽，業於上週展幕，明日（星期六）下午二時三刻，在跑馬廳續有一場交鋒，臘克斯，本屆臘隊實力平庸，葡商可望告捷，字林盃亦有一場，爲初級會對法商，上週西聯會懲戒球員二人，爲培德會之葛羅維區，及華懋之竇勒，均被判停止出場權二次，本週秩序如下：

星期六（明日）
- 臘克斯——葡商會（史盃）
- 初級會——法商會（字盃）
- 聖芳濟——法陸軍（預組）
- 西捕隊——臘克斯（預組）
- 司干台——培德會（丙組）

星期日（後日）
- 法捕隊——猶太會（史盃）
- 俄捕隊——維商團（字盃）
- 若文斯——雲那格（字盃）
- 惠靈隊——英海軍（字盃）
- 綸昌隊——若文斯（丙組）

亞洲文會　舉行茶話會

亞洲文會，一年一度舉行，招待中西各界聞人之茶會，本年度將定日內舉行，屆時有茶點，音樂，並放映電影，同日並舉行中國古今文玩古坑特展，按該會成立迄今，已歷八十五載，爲海上唯一文化

貧教院小型球義賽

四大勁旅明日會師

本市貧兒教養院，爲籌集一部份圖書館添購書籍經費，特邀請小型球四大鐵軍，瑞堂，猛獅，復旦，怡光，作友誼對抗賽，並另邀全體影星及申曲從業員所組之影星及申曲兩名旅，參加表演，預計盛況，定卜空前，申盛會現定明日（星期六）展幕，時間定下午一時半起，地點即在膠州路該院球場

節目編列，現已排出，前奏曲爲猛獅戰復旦，蒼子文，何家統，稱巨擘，唐根福等妙藝，早已膾炙人口，河東獅子吼，聲威遍及全滬，復旦爲全滬大學之傑出球隊，猛將尤復如雲，孫驟芳，錢瑞隆等之老練經驗，是與猛獅相抗衡，鹿死誰手，倚能料及；次幕即爲中曲與影星之表演，雙方均以純粹從業員下場，尤覺別具風味，與，怡光戰瑞堂，自瑞堂原與龍隊並駕齊驅，第一把交椅，自龍隊退縮，瑞堂已躍然登上，怡光即前記隊之化身，顧金榮，韓龍海，趙永芳之驍悍，陶如在在足與瑞堂相頡頏，一場血戰，名下無虛士，亦爲沉寂已久之貧教院球場熱烈點綴也。門票分一元二元五元等三種，昨日已開始預售。

球壇雜拾

·辯義·

◆前晚西青聯戰，甲組復球第二幕，巨人一仗中，董小培陶紹生，雖則「窮兇極惡」的「巨人」們，在「下鑽出鑽進」的腋下，但是吃力不討好，「事倍功半」，小培徒勞奔走，僅一無成就，陶紹生盡是用以得四分，已是他們的戰績所以會如此遜色，因爲近來他們的環境不同，陶，已榮任銀號經理，身份自然兩樣，那有空暇再來打球，所以復聯誕生以來，還沒有好好的練過一場，而屢下大半隊員情形亦復相似，所謂「曲不離口」，球藝不加練習，當然也只會退步。

◆梁溪於初戰籃白時，以沈津恭與敵兩虎將登場，但西青當局因沈與「前賬未清」，舊案重提，拒絕兩人參加，事後傳說西青已准許彼等復出，以後須由梁溪隊提出書面保證，不再有意外事件發生便可，書面保證。然據可靠方面的消息稱：此說完全無稽，西青既未向梁溪要求書面保證，亦不擬恢復沈與在西青的出場權，所以梁溪在甲組中，前途希望，甚爲渺茫也。

◆中一隊這次居然得有資格參加西青甲組，不過因它在貨學金慈籃的循環表演中連克華南及同仁而已，論實力，究竟還差得遠，也是時來運來，給它進甲組，聊以充數。一般的猜測，恐怕「黃包裏」的成分可佔十之八九。今晚第一砲與聯星對壘，不必懷疑，當然又是一幕一面倒的把戲。

◆同仁「宜家班」的傳遞射籃，都有水準以上的表演，確是後起之秀，將來定有嶄露頭角的一天，又因爲全隊除了將叔良一人外，餘皆自己弟兄，所以感情也非常和睦，他們的「老子」服務於本市某銀行，每逢比賽必到場督戰，家中備有籃架一隻，作爲練習之用，教練由他們的舅父龔元驊所担任，悉心加以指導，眞是「將門出虎子」，原來龔君在十多年前，亦是約翰大學的一員健將啊！

◆復聯隊的嚴又陵，李紅結婚的余光的嚴又陵，妻梅琳，現在已與嚴又陵，前晚西青籃球復聯出戰巨人，同居小培以長力不繼退隱，還職即由董嚴府代，然而演技平庸，並且有些「上場昏」的毛病。

◆籃球健將周智，早經預定一半爲在滬私事未了，所以遲遲沒有動身，一半是屬於國際局勢的變化莫測，以致有些遲疑，現開小周已決定，與諸前後起程，不再耽待。按小周的交際手腕本極圓滑，有「本領大」，「兜得轉」的聲譽，預祝他抵港之後，一定飛黃騰達。

◆天津籃球界四强士王鴻斌等，來滬後音訊全無，前有與周智組織球隊同赴香島之說，業已證明不確，同時西青賽中亦不見他們四人演出，葫蘆裏到底賣些什麼藥，還是千萬球迷所急要知道的！

報道幾個平凡消息

京慈善籃球　七社戰軍餘

南白克利橋會，三場結果如下：飛梭甲勝格致隊，九——〇；法商隊勝飛梭乙，九——一；法商白勝科社會，八——一。

（京訊）中國體育協會爲擁護新國民運動，繼民誼盃之後發起「新國民盃」籃球賽，茲悉主辦當局，應各界建議，預借慈善觀覽券，籌款救濟貧苦難胞，際茲隆冬，雨雪交加之時，此舉實爲迫切之圖，本週末在勵志社校揭幕，開與賽者爲中報盃盟主軍餘隊及民誼盃冠軍七社隊，在二強不肯輕易會師，今番特爲難民請命戰，誠一年一度之盛會，門券已開始預售，分普通券一元（祇觀一次）名譽券十元（連觀三次）兩種

武漢乒乓隊　將蒞京表演

（京訊）武漢體壇隨和運之開展，邇來殊形活躍，各界是籃球隊之組織，幾如春筍怒萌，最近武漢體育界司志，鑒於首都體育界盛氣熱烈，緊張，特於陽歷新年，派遣乒乓隊來京中國體育協會作交歡表演，本京中國體育協會據函後，即予覆函歡迎，並已開始準備，預料新年中必有一番熱鬧。

（聯星）鍾玉亭（領隊）陳學崇，（隊長）陶勃林基，張惠福，張顯康，周文詠，羅錫麟，孔廣孫崇。

（中一）胡國城，（隊長）黃紹唐，胡國定，李振邦，張兆靜，華敬亭，李嘉楨，李鋒英。

松江教育局　開局務會議

（松江訊）松江縣教育局，於昨日（二日）舉行第六次局務會議，主席旌蔡復誠，除報告上屆會議決案經辦情形外，及各項組織規程，並請求縣府即討論事細則，並八月份新預算增撥辦公費米貼等要案，議畢散會。

浙教廳推進戲劇教育事業

（杭州四日中央社電）浙教廳爲宣揚國策，普遍深入民間起見，特計劃推進全省戲劇教育事業，其推進目標，分戲劇與歌詠兩種，由省民教館負責推進之中心，以期逐漸普遍施行。

各教會學校　勸募童恩物

本市基督教各大學校，茲爲救濟苦難兒童計，特發起節約聖誕費用，或捐購置兒童恩物，轉送各收容所內兒童衣服等，作爲聖誕禮品，兒童現定十二月一日起，着手推動，以作慶祝，擬定二十日截止，始征募，屆時將征募之恩物，由各院校共同分配，分贈各處苦難小朋友。

小球訊

◆友聯小型球隊，業已加入青年杯，初戰其迷，六對一大勝浦星，本星期日（七日）下午二時，出戰白青B組，三時出戰青甲組，希下列隊員，準時出席：

A組：周永芳，張龍光，張昭颺，彭胡洪文

B組：盛伐得，章東文，龔鴻濱，曹海根，楊志根，沈德生，包大珍，姚金泉，韓根寶，曹世珍，陳光華，黃康全

◆聯飛小型球隊，成立迄今，戰績彪炳，麾下將士，皆屬久歷沙場驍勇善戰之士，日前曾以一對〇擊敗京士隊，本週末二時，將出戰女愛隊於孤軍營球場，該隊歡迎約賽，通訊處外麥加利銀行四樓丹巴洋行陳君。陣容如下：

鄧問濤，陳劍華，唐振宇，郭文達，周國基，盧國林，焦炳南，白桂泉，林茂騏